



3. öffentliche/nichtöffentliche Sitzung des Ortsbeirates Neu Fahrland

Gremium: Ortsbeirat Neu Fahrland
Sitzungstermin: Dienstag, 24.09.2019, 18:00 Uhr
Ort, Raum: Gemeindezentrum Neu Fahrland, Am Kirchberg 51, 14476 Potsdam

Tagesordnung

Öffentlicher Teil

- 1 Eröffnung der Sitzung
- 2 Feststellung der Anwesenheit sowie der ordnungsgemäßen Ladung/Entscheidung über eventuelle Einwendungen gegen die Niederschrift des öffentlichen Teils der Sitzung vom 03.09.2019/Feststellung der öffentlichen Tagesordnung
- 3 Bürgerfragen
- 4 Überweisungen aus der Stadtverordnetenversammlung
 - 4.1 Sitzungskalender 2020
19/SVV/0921
 - 4.2 Nutzungspotentiale der Bestandssportflächen im Stadtgebiet
19/SVV/0894

Oberbürgermeister,
Geschäftsbereich Bildung, Kultur,
Jugend und Sport
- 5 Informationen der Ortsvorsteherin
- 6 Sonstiges

Nicht öffentlicher Teil

- 7 Feststellung der nicht öffentlichen Tagesordnung / Entscheidung über eventuelle Einwendungen gegen die Niederschrift des nicht öffentlichen Teils der Sitzung vom 03.09.2019
- 8 Grundstücksangelegenheiten

Vorschlag
Sitzungstermine Neu Fahrland 2020

Termin StVV	Ortsbeirat Neu Fahrland
29.01.2020	11.02.2020
<ul style="list-style-type: none"> • <i>Winterferien 03.02. bis 08.02.2020</i> • <i>keine StVV im Februar 2020</i> 	
04.03.2020	17.03.2020
01.04.2020	21.04.2020
<ul style="list-style-type: none"> • <i>Osterferien 06.04.-17.04.2020</i> • <i>keine StVV im Mai 2020</i> 	
03.06.2020	16.06.2020
<ul style="list-style-type: none"> • <i>Sommerferien 25.06. bis 08.08.2020</i> 	
19.08.2020	01.09.2020
16.09.2020	29.09.2020 oder 06.10.2020
<ul style="list-style-type: none"> • <i>Herbstferien 12.10. bis 24.10.2020</i> • <i>keine StVV im Oktober 2020</i> 	
04.11.2020	17.11.2020
02.12.2020	15.12.2020
<ul style="list-style-type: none"> • <i>Weihnachtsferien 21.12. bis 02.01.2021</i> 	



Stadtverordnetenversammlung
der
Landeshauptstadt
Potsdam

Antrag

Drucksache Nr. (ggf. Nachtragsvermerk)

19/SVV/0921

öffentlich

Betreff:
Sitzungskalender 2020

Einreicher: Stadtverordneter Heuer als Vorsitzender der
Stadtverordnetenversammlung

Erstellungsdatum	27.08.2019
Eingang 502:	27.08.2019

Beratungsfolge:		
Datum der Sitzung	Gremium	Zuständigkeit
11.09.2019	Stadtverordnetenversammlung der Landeshauptstadt Potsdam	Entscheidung

Beschlussvorschlag:

Die Stadtverordnetenversammlung möge beschließen:

Sitzungskalender 2020 als Arbeitsgrundlage für die Stadtverordnetenversammlung, ihre Fraktionen und Ausschüsse sowie für weitere Gremien.

gez. Pete Heuer
Vorsitzender

Unterschrift

Ergebnisse der Vorberatungen
auf der Rückseite

Beschlussverfolgung gewünscht:

Termin:

Demografische Auswirkungen:

Klimatische Auswirkungen:

Finanzielle Auswirkungen? Ja Nein

(Ausführliche Darstellung der finanziellen Auswirkungen, wie z. B. Gesamtkosten, Eigenanteil, Leistungen Dritter (ohne öffentl. Förderung), beantragte/bewilligte öffentl. Förderung, Folgekosten, Veranschlagung usw.)

ggf. Folgeblätter beifügen

Begründung:

Der vorliegende Sitzungskalender dient als Arbeitsgrundlage für die Stadtverordnetenversammlung, ihre Ausschüsse und Fraktionen.

Die vorgelegte Planung der Sitzungstermine entspricht den Erfahrungen der letzten Jahre unter weitest gehender Beibehaltung der ursprünglichen Sitzungstermine. Allerdings lassen sich durch die Termindichte und die Vielzahl der Gremien sowie die Feier- und Ferientage Änderungen bzw. Überschneidungen nicht vollständig vermeiden.

Neben den bekannten Monaten Februar, August und Oktober wurde erstmals auch für den Monat Mai keine Sitzung der Stadtverordnetenversammlung geplant. Dieser Termin soll für eine evtl. Beschlussfassung der Haushaltssatzung vorgehalten werden.

Dadurch sind die Ferienzeiten fast komplett ohne Gremienberatungen, was den Anforderungen an eine stärkere Berücksichtigung von Arbeit, Familie und Ehrenamt entspricht.

Änderungen der vorgeschlagenen Termine sind unter **Berücksichtigung der Ladungsfrist und der Sicherung des Teilnahmerechts der Ausschussmitglieder möglich, allerdings unter der Voraussetzung, dass überwiesene Vorlagen und Anträge unter Beachtung des Öffentlichkeitsprinzips in den nächstfolgenden Ausschusssitzungen beraten werden können. Änderungen sind in den Gremien zu beantragen, die davon betroffen sind.**

Nach Beratung in allen Ausschüssen der Stadtverordnetenversammlung soll der Sitzungskalender im November 2019 beschlossen und anschließend in gedruckter Form vorgelegt sowie im Ratsinformationssystem veröffentlicht werden.

Entwurf - Sitzungskalender 2020 - 1. Halbjahr

Januar		Februar		März		April		Mai		Juni							
Mi	1	Neujahr	Sa	1		So	1		Mi	1	StVV	Fr	1	Tag der Arbeit	Mo	1	Pfingstmontag
Do	2	Weihnachtsferien 23.12.-03.01.	So	2		Mo	2	FS	Do	2		Sa	2		Di	2	ÄR
Fr	3		Mo	3	Winterferien 03.02.-08.02.	Di	3	ÄR	Fr	3		So	3		Mi	3	StVV + Einwohnerfragestunde
Sa	4		Di	4		Mi	4	StVV + Einwohnerfragestunde	Sa	4		Mo	4	FS	Do	4	
So	5		Mi	5		Do	5		So	5		Di	5		Fr	5	
Mo	6	FS	Do	6		Fr	6		Mo	6	Osterferien 06.04.-17.04.	Mi	6		Sa	6	
Di	7		Fr	7		Sa	7		Di	7		Do	7	KUM, JHA, RPA	So	7	
Mi	8		Sa	8		So	8		Mi	8		Fr	8		Mo	8	FS
Do	9		So	9		Mo	9	FS	Do	9		Sa	9		Di	9	SBWL
Fr	10		Mo	10	FS	Di	10	PA, SBWL	Fr	10	Karfreitag	So	10		Mi	10	HA
Sa	11		Di	11	PA, B/Sp., SBWL	Mi	11	HA	Sa	11		Mo	11	FS	Do	11	
So	12		Mi	12	HA	Do	12		So	12	Ostersonntag	Di	12	PA, SBWL	Fr	12	
Mo	13	FS	Do	13	KA	Fr	13		Mo	13	Ostermontag	Mi	13	HA	Sa	13	
Di	14	Anschl., Präs.	Fr	14		Sa	14		Di	14		Do	14	KA	So	14	
Mi	15	HA	Sa	15		So	15		Mi	15		Fr	15		Mo	15	FS
Do	16		So	16		Mo	16	FS	Do	16		Sa	16		Di	16	GSWI
Fr	17		Mo	17	FS	Di	17	Anschl., Präs., GSWI	Fr	17		So	17		Mi	17	FA
Sa	18		Di	18	Anschl., Präs., GSWI	Mi	18	FA	Sa	18		Mo	18	FS	Do	18	KUM, JHA, KA
So	19		Mi	19	FA	Do	19	KUM, JHA, KA	So	19		Di	19	Anschl., Präs.	Fr	19	
Mo	20	FS	Do	20	KUM, JHA	Fr	20		Mo	20	FS	Mi	20		Sa	20	
Di	21		Fr	21		Sa	21		Di	21	SBWL	Do	21	Christi Himmelfahrt	So	21	
Mi	22		Sa	22		So	22		Mi	22	HA	Fr	22		Mo	22	FS
Do	23	JHA	So	23		Mo	23	FS	Do	23	KUM, JHA, RPA	Sa	23		Di	23	OS, B/Sp.
Fr	24		Mo	24	FS	Di	24	SBWL, B/Sp.	Fr	24		So	24		Mi	24	HA
Sa	25		Di	25	OS, SBWL	Mi	25	HA	Sa	25		Mo	25	FS	Do	25	Sommerferien 25.06.-08.08.
So	26		Mi	26	HA	Do	26	RPA	So	26		Di	26	GSWI	Fr	26	
Mo	27	FS	Do	27	RPA	Fr	27		Mo	27	FS	Mi	27	HA	Sa	27	
Di	28	ÄR	Fr	28		Sa	28		Di	28	B/Sp., OS	Do	28		So	28	
Mi	29	StVV	Sa	29		So	29		Mi	29	FA	Fr	29		Mo	29	
Do	30					Mo	30		Do	30		Sa	30		Di	30	
Fr	31					Di	31	ÄR				So	31	Pfingstsonntag			

Entwurf - Sitzungskalender 2020 - 2. Halbjahr

Juli		August		September		Oktober		November		Dezember					
Mi	1	Sa	1	Di	1	Anschl., Präs., B/Sp., GSWI	Do	1	KUM, JHA	So	1	Di	1	ÄR	
Do	2	So	2	Mi	2	FA	Fr	2		Mo	2	FS	Mi	2	StVV + Einwohnerfragestunde
Fr	3	Mo	3	Do	3	KUM, JHA, RPA	Sa	3	Tag der Deutschen Einheit	Di	3	ÄR	Do	3	
Sa	4	Di	4	Anschl., Präs.	Fr	4	So	4		Mi	4	StVV	Fr	4	
So	5	Mi	5		Sa	5	Mo	5	FS	Do	5		Sa	5	
Mo	6	Do	6		So	6	Di	6	PA, B/Sp.	Fr	6		So	6	2. Advent
Di	7	Fr	7		Mo	7	FS	Mi	7	HA	Sa	7	Mo	7	FS
Mi	8	Sa	8		Di	8	PA, OS, SBWL	Do	8	RPA	So	8	Di	8	SBWL
Do	9	So	9		Mi	9	HA	Fr	9		Mo	9	Mi	9	HA
Fr	10	Mo	10	FS	Do	10	KA	Sa	10		Di	10	Do	10	RPA
Sa	11	Di	11	PA, SBWL	Fr	11		So	11		Mi	11	Fr	11	
So	12	Mi	12	HA	Sa	12		Mo	12	Herbstferien 12.10.-24.10.	Do	12	Sa	12	
Mo	13	Do	13	RPA	So	13		Di	13		Fr	13	So	13	3. Advent
Di	14	Fr	14		Mo	14	FS	Mi	14		Sa	14	Mo	14	FS
Mi	15	Sa	15		Di	15	ÄR	Do	15		So	15	Di	15	B/Sp., GSWI
Do	16	So	16		Mi	16	StVV + Einwohnerfragestunde	Fr	16		Mo	16	Mi	16	FA
Fr	17	Mo	17	FS	Do	17		Sa	17		Di	17	Do	17	KUM, JHA, KA
Sa	18	Di	18	ÄR	Fr	18		So	18		Mi	18	Fr	18	
So	19	Mi	19	StVV	Sa	19		Mo	19		Do	19	Sa	19	
Mo	20	Do	20		So	20		Di	20	Anschl., Präs.	Fr	20	So	20	4. Advent
Di	21	Fr	21		Mo	21	FS	Mi	21		Sa	21	Mo	21	Weihnachtsferien 21.12.-02.01.
Mi	22	Sa	22		Di	22	SBWL	Do	22		So	22	Di	22	
Do	23	So	23		Mi	23	HA	Fr	23		Mo	23	Mi	23	
Fr	24	Mo	24	FS	Do	24		Sa	24		Di	24	Do	24	Heiligabend
Sa	25	Di	25	SBWL	Fr	25		So	25		Mi	25	Fr	25	1. Weihnachtsfeiertag
So	26	Mi	26	HA	Sa	26		Mo	26	FS	Do	26	Sa	26	2. Weihnachtsfeiertag
Mo	27	Do	27		So	27		Di	27	SBWL, OS	Fr	27	So	27	
Di	28	Fr	28		Mo	28	FS	Mi	28		Sa	28	Mo	28	
Mi	29	Sa	29		Di	29	GSWI	Do	29	KA	So	29	Di	29	
Do	30	So	30		Mi	30	FA	Fr	30		Mo	30	Mi	30	
Fr	31	Mo	31	FS				Sa	31	Reformationstag			Do	31	Silvester

Legende

Beginn

Anschl.	Antragsschluss	
Präs.	Präsidiumssitzung	16:00 Uhr
FS	Fraktionssitzung	
ÄR	Ältestenrat	18:00 Uhr
StVV	Sitzung der Stadtverordnetenversammlung	15:00 Uhr
HA	Hauptausschuss	17:00 Uhr
MB	Migrantenbeirat	17:00 Uhr
RPA	Rechnungsprüfungsausschuss	17:00 Uhr
FA	Ausschuss für Finanzen	18:00 Uhr
WA KIS	Werksausschuss Kommunaler Immobilien Service	
B/Sp.	Ausschuss für Bildung und Sport	
KA	Ausschuss für Kultur	17:30 Uhr
JHA	Jugendhilfeausschuss	
GSWI	Ausschuss für Gesundheit, Soziales, Wohnen und Inklusion	18:00 Uhr
OS	Ausschuss für Ordnung und Sicherheit	18:00 Uhr
KUM	Ausschuss für Klima, Umwelt und Mobilität	18:00 Uhr
SBWL	Ausschuss für Stadtentwicklung, Bauen und Wirtschaft, Entwicklung des ländlichen Raumes	18:00 Uhr
PA	Ausschuss für Partizipation, Transparenz und Digitalisierung	18:00 Uhr
OBR	Ortsbeirat	

Anlage zu den Stellungnahmen:

DS 19/SVV/0921 – Sitzungskalender 2020

Ortsbeirat Uetz-Paaren

28.01.2020
25.02.2020
31.03.2020
28.04.2020 - abhängig von eventuellen Überweisungen aus der StVV
23.06.2020
01.09.2020 - abhängig von eventuellen Überweisungen aus der StVV
29.09.2020
27.10.2020 - abhängig von eventuellen Überweisungen aus der StVV
24.11.2020
15.12.2020

Ortsbeirat Marquardt

18.02.2020
17.03.2020
28.04.2020
16.06.2020
01.09.2020
06.10.2020
17.11.2020
15.12.2020

Ortsbeirat Groß Glienicke

21.01.2020
18.02.2020
17.03.2020
21.04.2020
16.06.2020
01.09.2020
29.09.2020
17.11.2020
15.12.2020

Ortsbeirat Eiche

23.01.2020 (optional)
27.02.2020
26.03.2020
30.04.2020
18.06.2020
10.09.2020
01.10.2020
26.11.2020
10.12.2020

Ortsbeirat Grube

20.01.2020
24.02.2020
23.03.2020

27.04.2020
18.05.2020
22.06.2020
07.09.2020
26.10.2020
23.11.2020
14.12.2020

Ortsbeirat Neu Fahrland

11.02.2020
17.03.2020
21.04.2020
16.06.2020
01.09.2020
29.09.2020 oder 06.10.2020
17.11.2020
15.12.2020

Ortsbeirat Fahrland

22.01.2020
26.02.2020
25.03.2020
29.04.2020
27.05.2020
24.06.2020
09.09.2020
28.10.2020
25.11.2020
16.12.2020

Ortsbeirat Satzkorn

13.02.2020
19.03.2020
23.04.2020
18.06.2020
03.09.2020
08.10.2020
19.11.2020
17.12.2020

Ortsbeirat Golm

23.01.2020
27.02.2020
26.03.2020
30.04.2020
28.05.2020
25.06.2020
27.08.2020
24.09.2020
29.10.2020
26.11.2020
17.12.2020

Werksausschuss Kommunaler Immobilien Service

13.02.2020

24.04.2020

11.06.2020

28.08.2020

09.10.2020

11.12.2020

Sitzungskalender 2020 - 1. Halbjahr

Januar		Februar		März		April		Mai		Juni							
Mi	1	Neujahr	Sa	1		So	1		Fr	1	Tag der Arbeit	Mo	1	Pfingstmontag			
Do	2	Weihnachtsferien 23.12.-03.01.	So	2		Mo	2	FS	Do	2		Sa	2		Di	2	ÄR
Fr	3		Mo	3	Winterferien 03.02.-08.02.	Di	3	ÄR	Fr	3		So	3		Mi	3	StVV + Einwohnerfragestunde
Sa	4		Di	4		Mi	4	StVV + Einwohnerfragestunde	Sa	4		Mo	4	FS	Do	4	
So	5		Mi	5		Do	5		So	5		Di	5		Fr	5	
Mo	6	FS	Do	6		Fr	6		Mo	6	Osterferien 06.04.-17.04.	Mi	6		Sa	6	
Di	7		Fr	7		Sa	7		Di	7		Do	7	KUM, JHA	So	7	
Mi	8		Sa	8		So	8		Mi	8		Fr	8		Mo	8	FS
Do	9		So	9		Mo	9	FS	Do	9		Sa	9		Di	9	SBWL
Fr	10		Mo	10	FS	Di	10	PTD, SBWL	Fr	10	Karfreitag	So	10		Mi	10	HA
Sa	11		Di	11	PTD, B/Sp., SBWL, OBR Neu Fahrland	Mi	11	HA	Sa	11		Mo	11	FS	Do	11	JHA, WA KIS
So	12		Mi	12	HA	Do	12		So	12	Ostersonntag	Di	12	PTD, SBWL	Fr	12	
Mo	13	FS	Do	13	KA, OBR Satzkorn, WA KIS	Fr	13		Mo	13	Ostermontag	Mi	13	HA	Sa	13	
Di	14	Anschl., Präs.	Fr	14		Sa	14		Di	14		Do	14	KA	So	14	
Mi	15	HA	Sa	15		So	15		Mi	15		Fr	15		Mo	15	FS
Do	16	KA	So	16		Mo	16	FS	Do	16		Sa	16		Di	16	GSWI, OBR Marquardt, OBR Groß Glienicke, OBR Neu Fahrland
Fr	17		Mo	17	FS	Di	17	Anschl., Präs., GSWI, OBR Marquardt, OBR Groß Glienicke, OBR Neu Fahrland	Fr	17		So	17		Mi	17	FA
Sa	18		Di	18	Anschl., Präs., GSWI, OBR Marquardt, OBR Groß Glienicke	Mi	18	FA	Sa	18		Mo	18	FS, OBR Grube	Do	18	KUM, KA, OBR Eiche, OBR Satzkorn
So	19		Mi	19	FA,	Do	19	KUM, KA, OBR Satzkorn	So	19		Di	19	Anschl., Präs.	Fr	19	
Mo	20	FS, OBR Grube	Do	20	KUM, JHA	Fr	20		Mo	20	FS	Mi	20		Sa	20	
Di	21	SBWL, OBR Groß Glienicke	Fr	21		Sa	21		Di	21	SBWL, OBR Groß Glienicke, OBR Neu Fahrland	Do	21	Christi Himmelfahrt	So	21	
Mi	22	OBR Fahrland	Sa	22		So	22		Mi	22	HA	Fr	22		Mo	22	FS, OBR Grube
Do	23	JHA, OBR Eiche, OBR Golm	So	23		Mo	23	FS, OBR Grube	Do	23	KUM, JHA, RPA, OBR Satzkorn	Sa	23		Di	23	OS, B/Sp., OBR Uetz-Paaren
Fr	24		Mo	24	FS, OBR Grube	Di	24	SBWL, B/Sp.,	Fr	24	WA KIS	So	24		Mi	24	HA, OBR Fahrland
Sa	25		Di	25	OS, SBWL, OBR Uetz-Paaren	Mi	25	HA, OBR Fahrland	Sa	25		Mo	25	FS	Do	25	OBR Golm, Sommerferien 25.06.-08.08.
So	26		Mi	26	HA, OBR Fahrland	Do	26	RPA, JHA, OBR Eiche, OBR Golm	So	26		Di	26	GSWI	Fr	26	
Mo	27	FS	Do	27	RPA, OBR Eiche, OBR Golm	Fr	27		Mo	27	FS, OBR Grube	Mi	27	HA, OBR Fahrland	Sa	27	
Di	28	ÄR, OBR Uetz-Paaren	Fr	28		Sa	28		Di	28	B/Sp., OS, OBR Uetz-Paaren, OBR Marquardt	Do	28	RPA, OBR Golm	So	28	
Mi	29	StVV	Sa	29		So	29		Mi	29	FA, OBR Fahrland	Fr	29		Mo	29	
Do	30				Mo	30	FS	Do	30	OBR Eiche, OBR Golm	Sa	30		Di	30		
Fr	31				Di	31	ÄR, OBR Uetz-Paaren			So	31	Pfingstsonntag					

Sitzungskalender 2020 - 2. Halbjahr

Juli		August		September		Oktober		November		Dezember			
Mi	1	Sa	1	Di	1	Anschl., Präs., B/Sp., GSWI, OBR Uetz-Paaren, OBR Marquardt, OBR Groß Glienicke, OBR Neu Fahrland	Do	1	KUM, JHA, OBR Eiche	So	1	ÄR	
Do	2	So	2	Mi	2	FA	Fr	2		Mo	2	FS	
Fr	3	Mo	3	Do	3	KUM, JHA, RPA, OBR Satzkorn	Sa	3	<i>Tag der Deutschen Einheit</i>	Di	3	ÄR	
Sa	4	Di	4	Anschl., Präs.	Fr	4		So	4	Mi	4	StVV	
So	5	Mi	5		Sa	5		Mo	5	Do	5		
Mo	6	Do	6		So	6		Di	6	PTD, B/Sp., OBR Marquardt, OBR Neu Fahrland	Fr	6	OBR Neu Fahrland
Di	7	Fr	7		Mo	7	FS, OBR Grube	Mi	7	HA	Sa	7	
Mi	8	Sa	8		Di	8	PTD, OS, SBWL	Do	8	RPA, OBR Satzkorn	So	8	
Do	9	So	9		Mi	9	HA, OBR Fahrland	Fr	9	WA KIS	Mo	9	FS
Fr	10	Mo	10	FS	Do	10	KA, OBR Eiche	Sa	10		Di	10	PTD, SBWL
Sa	11	Di	11	PTD, SBWL	Fr	11		So	11		Mi	11	HA
So	12	Mi	12	HA	Sa	12		Mo	12	Herbstferien 12.10.-24.10.	Do	12	
Mo	13	Do	13	RPA, JHA	So	13		Di	13		Fr	13	
Di	14	Fr	14		Mo	14	FS	Mi	14		Sa	14	
Mi	15	Sa	15		Di	15	ÄR	Do	15		So	15	
Do	16	So	16		Mi	16	StVV + Einwohnerfragestunde	Fr	16		Mo	16	FS
Fr	17	Mo	17	FS	Do	17		Sa	17		Di	17	Anschl., Präs., B/Sp., GSWI, OBR Marquardt, OBR Groß Glienicke, OBR Neu Fahrland
Sa	18	Di	18	ÄR	Fr	18		So	18		Mi	18	FA
So	19	Mi	19	StVV	Sa	19		Mo	19		Do	19	KUM, KA, OBR Satzkorn
Mo	20	Do	20		So	20		Di	20	Anschl., Präs.	Fr	20	
Di	21	Fr	21		Mo	21	FS	Mi	21		Sa	21	
Mi	22	Sa	22		Di	22	SBWL	Do	22		So	22	
Do	23	So	23		Mi	23	HA	Fr	23		Mo	23	FS., OBR Grube
Fr	24	Mo	24	FS	Do	24	OBR Golm	Sa	24		Di	24	SBWL, OS, OBR Uetz-Paaren
Sa	25	Di	25	SBWL	Fr	25		So	25		Mi	25	HA, OBR Fahrland
So	26	Mi	26	HA	Sa	26		Mo	26	FS, OBR Grube	Do	26	RPA, JHA, OBR Eiche, OBR Golm
Mo	27	Do	27	OBR Golm	So	27		Di	27	SBWL, OS, OBR Uetz-Paaren	Fr	27	
Di	28	Fr	28	WA KIS	Mo	28	FS	Mi	28	OBR Fahrland	Sa	28	
Mi	29	Sa	29		Di	29	GSWI, OBR Uetz-Paaren, OBR Groß Glienicke, OBR Neu Fahrland	Do	29	KA, OBR Golm	So	29	<i>1. Advent</i>
Do	30	So	30		Mi	30	FA	Fr	30		Mo	30	FS
Fr	31	Mo	31	FS	Do	31		Sa	31		Di	31	

Legende

Beginn

Anschl.	Antragsschluss	Di., 13: 00 Uhr
Präs.	Präsidiumssitzung	Mi., 16:00 Uhr
FS	Fraktionssitzung	Mo.
ÄR	Ältestenrat	Di., 18:00 Uhr
StVV	Sitzung der Stadtverordnetenversammlung	Mi., 15:00 Uhr
HA	Hauptausschuss	Mi., 17:00 Uhr
MB	Migrantenbeirat	Mi., 17:00 Uhr
RPA	Rechnungsprüfungsausschuss	Do., 18:00 Uhr
FA	Ausschuss für Finanzen	Mi., 18:00 Uhr
WA KIS	Werksausschuss Kommunaler Immobilien Service	Do., 17:30 Uhr/ Fr., 15:00 Uhr
B/Sp.	Ausschuss für Bildung und Sport	Di., 17:30 Uhr
KA	Ausschuss für Kultur	Do., 17:30 Uhr
JHA	Jugendhilfeausschuss	Do., 16:30 Uhr
GSWI	Ausschuss für Gesundheit, Soziales, Wohnen und Inklusion	Di., 18:00 Uhr
OS	Ausschuss für Ordnung und Sicherheit	Di., 18:00 Uhr
KUM	Ausschuss für Klima, Umwelt und Mobilität	Do., 18:00 Uhr
SBWL	Ausschuss für Stadtentwicklung, Bauen und Wirtschaft, Entwicklung des ländlichen Raumes	Di., 18:00 Uhr
PTD	Ausschuss für Partizipation, Transparenz und Digitalisierung	Di., 18:00 Uhr
OBR	Ortsbeirat	



**Landeshauptstadt
Potsdam**

Der Oberbürgermeister

Mitteilungsvorlage

Drucksache Nr. (ggf. Nachtragsvermerk)

19/SVV/0894

Betreff:
Nutzungspotentiale der Bestandssportflächen im Stadtgebiet

öffentlich

bezüglich
DS Nr.: 18/SVV/0707

Erstellungsdatum 26.08.2019

Eingang 502: 26.08.2019

Einreicher: GB Bildung, Kultur, Jugend und Sport

Beratungsfolge:

Datum der Sitzung

Gremium

11.09.2019 Stadtverordnetenversammlung der Landeshauptstadt Potsdam

Inhalt der Mitteilung:

Die Stadtverordnetenversammlung nimmt zur Kenntnis:

Gemäß dem Beschluss vom 30.01.2019 zur DS 18/SVV/0707 sollen die städtischen Freisportanlagen dahingehend untersucht werden, ob z.B. durch Randbebauung, durch hinreichende / zusätzliche Beleuchtung oder die Umwandlung von Natur- in Kunstrasenplätze zusätzliche Nutzungspotentiale erschlossen werden können.

Zu diesem Zweck wurde im Februar 2019 verabredungsgemäß durch die Stadtverwaltung eine Arbeitsgruppe bestehend aus Vertreter*innen der Fraktionen und der Stadtverwaltung (hier: KIS, Bereich Familie, Freizeit und Sport) einberufen.

Auch der Stadtsportbund wurde in die Abstimmung einbezogen.

Das Ergebnis der Prüfung ist in dieser Mitteilungsvorlage dargestellt.

Finanzielle Auswirkungen? Ja NeinDas **Formular** „Darstellung der finanziellen Auswirkungen“ ist als **Pflichtanlage** beizufügen.**Fazit finanzielle Auswirkungen:**

Fazit finanzielle Auswirkungen:

Die Mitteilungsvorlage selbst hat keine direkten finanziellen Auswirkungen.

Sollten einzelne in der Mitteilungsvorlage aufgeführten Ansatzpunkte zum Erschließen zusätzlicher Nutzungspotentiale der Bestandssportflächen im Stadtgebiet in Frage kommen, so müssen vor einer Entscheidung für diese in einem ersten Schritt die konkreten finanziellen Auswirkungen berechnet und dargestellt, diese im Gesamtkontext aller freiwilligen Aufgaben betrachtet, im Rahmen der strategischen Schwerpunktsetzung priorisiert und ggf. zu Lasten anderer Vorhaben des Geschäftsbereiches Bildung, Kultur, Jugend und Sport oder - sofern dies nicht möglich ist- anderer Geschäftsbereiche bereitgestellt werden.

Oberbürgermeister

Geschäftsbereich 1

Geschäftsbereich 2

Geschäftsbereich 3

Geschäftsbereich 4

Geschäftsbereich 5

Prüfergebnis der Arbeitsgruppe

Im Rahmen der Befassung des Ausschusses für Bildung und Sport mit dieser Drucksache fand bereits ein konstruktiver Austausch zu den beschlossenen Prüfinhalten, über Art und Umfang der zu untersuchenden Sportanlagen sowie über Chancen und Risiken von Umgestaltungen der Bestandssportflächen im Stadtgebiet statt. Um zielgerichtet vorgehen zu können, ist die Einberufung einer Arbeitsgruppe unter Einbeziehung der Fraktionen der Stadtverordnetenversammlung verabredet worden.

In Vorbereitung der AG-Tätigkeit hat die Verwaltung entsprechende Grundlagen erarbeitet (siehe Präsentation als Anlage dieser MV).

In der Arbeitsgruppe selbst wurden die möglichen Erweiterungspotentiale der nachfolgenden Bestandssportflächen umfassend diskutiert. Es wurde auch über mögliche Chancen und Risiken sowie über die Verhältnismäßigkeit von Aufwand und Nutzen von ggf. kleinteiligen Maßnahmen beraten. Zum Beispiel würde bei einer Umgestaltung im Sinne von Drehung von Spielfeldern / Veränderungen bei den Bestandsmaßen etc. regelmäßig in baurechtlicher Hinsicht der Bestandsschutz entfallen, was z.B. in hoch verdichteten Stadtteilen dazu führen würde, dass unter den aktuellen baurechtlichen Normen (Umwelt-, Immissions- oder Denkmalschutz) keine Sportanlage mit besserer Flächenauslastung genehmigungsfähig wäre.

Im Folgenden werden die wesentlichen Ergebnisse der Prüfung durch die AG dargelegt:

1. Sportfreianlage Golm

Das Areal am Kuhforter Damm soll zukünftig, wie bereits im Sportentwicklungskonzept Eiche / Golm ausgewiesen, weiterentwickelt werden. Durch eine Entscheidung des Ministeriums für Infrastruktur und Landesplanung (MIL) im Jahr 2018 ist die Aufstellung eines B-Planes für das Areal am Kuhforter Damm erforderlich geworden. Dies resultiert in einer Verzögerung bei der Gesamtentwicklung des Areals von ca. 3-5 Jahren.

Die Umsetzung der bis dato geplanten Maßnahmen des ansässigen Jugendclubs, des Fußballvereins SG Grün-Weiß Golm e.V. (zusätzliches Kunstrasenkleinspielfeld und der Hundesportplatz für zwei Potsdamer Hundesportvereine, können daher nicht wie geplant zeitnah erfolgen.

Derzeit wird an der Realisierung von 2 Einzelmaßnahmen gearbeitet, um einerseits kurzfristig partielle Verbesserungen für die Sportvereine zu erwirken und andererseits Fördermittel aus dem KIP- Programm nutzbar zu machen.

Der Belag des Trainingsplatzes des Fußballvereins SG Grün-Weiß Golm e.V. soll von Natur- in Kunstrasen geändert werden (vgl. DS18/SVV/0604). Der neue Belag ermöglicht dem Verein, welcher bezogen auf die Auslastung der vorhandenen Flächen ein Aufnahmestopp für neue Mitglieder hat, kurzfristig eine stärker frequentierte Nutzung.

Die vorhandene Beleuchtungsanlage ist sanierungsbedürftig und genügt nicht den aktuellen Anforderungen für den Trainings- und Wettkampfspielbetrieb.

Für die geplante Tennisanlage wurden bereits Planungskosten verausgabt und Fördermittel aus dem KIP Förderprogramm vom MBSJ zugesagt, planungsrechtlich ist die Genehmigung dieser Anlage ohne Bebauungsplan möglich. Die Realisierung der Sportanlage für den USV Tennis ist im Jahr 2019/2020 vorgesehen.

Es wird empfohlen, im Rahmen des B-Planverfahrens, das Sportentwicklungskonzept für den Standort Eiche / Golm zu evaluieren und an die sich geänderten Bedarfe anzupassen.

2. Sportfreianlage Bornim

Die Sportfreianlage, die von der SG Bornim e.V. bewirtschaftet wird (1x Rasengroßspielfeld, 1x Kunstrasengroßspielfeld mit Beleuchtung und 1x Rasenkleinspielfeld), ist einem guten Zustand.

Ggf. könnte die Nutzungsdichte des Rasenkleinspielfeldes durch eine Belagsumwandlung in Kunstrasen erhöht werden. Die Maßnahme wäre mit der SG Bornim abzustimmen. Bedarfe des Vereins dafür sind der LHP bisher jedoch nicht bekannt.

Weitere Potentiale im Sinne des Prüfauftrages werden nicht gesehen.

3. Sportfreianlage Kirschallee

Die Sportfreianlage in der Kirschallee wird überwiegend durch den Fußballverein Potsdamer Kickers e.V. genutzt.

In den Randbereichen, außerhalb des 2016 erneuerten Kunstrasengroßspielfeldes mit Beleuchtungsanlage gibt es ggf. Potentiale für den Breiten- und Freizeitsport. So wäre hinsichtlich der zur Verfügung stehenden Fläche ein zusätzliches Beachvolleyballfeld oder eine Erweiterung der Skaterfläche und des Boulderbereiches denkbar. Auf Grund der Lage zum angrenzenden Wohngebiet, wären gutachterlich die immissionsschutzrechtlichen Voraussetzungen zu prüfen.

4. Sportfreianlage Westkurve

Der Schulsportplatz wurde 2018 saniert und erweitert. Die Rundumlaufbahn wurde mit Kunststoffbelag (Tartan) ausgestattet. Hinzu kamen ein Basketballfeld und eine Kugelstoßanlage. Die Anlage wird sowohl von der Schule am Vormittag als auch der Öffentlichkeit am Nachmittag genutzt. Darüber hinaus bietet die Sportanlage kein nennenswertes zusätzliches Optimierungspotential. Für den vereinsgebundenen Wettkampfsport ist die Anlage zu klein.

5. Sportfreianlage Luftschiffhafen (LSH)

Die LSH GmbH / Pro Potsdam GmbH ist bezüglich der baulichen Maßnahmen / Erweiterungen und Umgestaltungen auf dem Gelände des Sportparks am Luftschiffhafen beauftragt.

Die Sportanlagen stehen überwiegend dem leistungsorientierten Spitzensport zur Verfügung. Derzeit laufen Abstimmungen zum Umgang mit der Thematik Rudern am Standort Seekrug.

Weiterhin gibt es Überlegungen, wie man im Rahmen der Planung zur Sanierung des Stadions im Luftschiffhafen die Größe des Fußballplatzes dem Bedarf einer normgerechten Erweiterung gerecht werden kann.

Auch wird über eine Vergrößerung des „Fußballkäfigs“ südlich der Schwimmhalle nachgedacht. Der Bereich Familie Freizeit und Sport befürwortet die Vergrößerung dieses Naturrasentrainingsplatzes (derzeit 84m x 46,5m Netto) auf DFB Normmaß für internationale Spiele (100m x 64m). Die Vergrößerung ließe sich durch eine teilweise Inanspruchnahme der Flurstücke 55 und 56 (Pro Potsdam) erzielen. Eine Prüfung der Machbarkeit wird derzeit durch die LSH GmbH durchgeführt. Beleuchtungsanlagen an den Spielflächen sind vorhanden.

Weitere Optionen zur Schaffung eines wettkampftauglichen Trainingsplatzes für Fußball / Football sind unter Berücksichtigung der sonstigen Nutzung auf dem Kernareal des LSH nicht identifizierbar.

6. Sportfreianlage Sandscholle

Die Zukunft und damit verbunden das Entwicklungspotential der Sportanlage Sandscholle (1x Naturrasengroßspielfeld, 1x Kunstrasengroßspielfeld) hängt von der Entscheidung ab, ob eine Schule am Standort entstehen soll. Sobald diese getroffen wurde, können Potentiale der Sportanlage weitergehend überprüft werden, wobei hier im Wesentlichen die hintere Parkfläche in Frage käme.

7. Sportfreianlage FSV Babelsberg 74 e.V.

Das Naturrasengroßspielfeld der Sportanlage in der Rudolph-Breitscheid-Str. wurde bereits Anfang 2019 in einen Kunstrasenplatz umgewandelt und ermöglicht dem ansässigen Fußballverein FSV Babelsberg 74 e.V. eine intensivere Nutzung.

Eine Sanierung des anderen Kunstrasenplatzes ist in diesem Jahr vorgesehen.

Die sportliche Nutzfläche der Sportanlage insgesamt wäre dann in einem sehr guten Zustand. Allerdings sind die vorhandenen Sportfunktionsräumlichkeiten sanierungs- und erweiterungsbedürftig.

Die benachbarte Waldfläche scheidet für den Neubau eines Sportplatzes aus, da zahlreiche naturschutzrechtliche und eigentumsrechtliche Belange entgegenstehen.

Daher bietet die Sportanlage kein zusätzliches Nutzungs- oder Erweiterungspotential.

8. Sportfreianlage am Babelsberger Park

Die Sportanlage am Babelsberger Park wurde unter weitreichenden Auflagen seitens der Oberen Denkmalbehörde und der Bauaufsicht hinsichtlich Denkmal- und Naturschutz errichtet.

Zum Thema Optimierung der Trainingsbeleuchtung wird eine gutachterliche Untersuchung durchgeführt.

Die fehlenden Sportfunktionsräumlichkeiten sollen bei der Neuordnung am Strandbad Babelsberg mit eingeplant werden.

Nebst der Beleuchtung bietet die Sportanlage am Babelsberger Park aufgrund der oben erwähnten Restriktionen kein Erweiterungspotenzial.

9. Sportfreianlage SV Babelsberg 03 e.V. (SVB 03)

Die Sportanlage des SVB 03 (aktuell gültiger Erbbaupachtvertrag), zu der das Karl-Liebknecht-Stadion, ein Kunstrasentrainingsplatz und ein Trainingsplatz mit Naturrasenbelag gehört, bietet kein zusätzliches Optimierungspotential.

10. Sportfreianlage Templiner Straße

Zu der Sportanlage in der Templiner Straße gehören zwei Großspielfelder mit Kunstrasenbelag und ein Großspielfeld mit Naturrasenbelag. Der Verein Potsdamer Sport Union e.V. (PSU) ist Hauptnutzer und Bewirtschafter der Sportanlage.

Mittel für die Sanierung der Hockey-Kunstrasenplätze sind in der Haushaltsplanung für 2019/2020 vorgesehen.

In gemeinsamen Arbeitsberatungen mit dem KIS, PSU und Fachbereich 23 wurden mögliche Nutzungspotentiale diskutiert, die sich in den Randbereichen der Sportanlage ergeben könnten. Vorstellbar wären z.B. Tennisplätze oder die Errichtung einer Sporthalle. Dies würde auch aus Sicht der Schulentwicklungsplanung unter Umständen für den Standort der jetzigen Comeniuschule sinnvoll sein. Im weiteren Abstimmungsverlauf werden die planungs- und naturschutzrechtlichen Voraussetzungen geklärt. Ob sich eine Maßnahme aus den Abstimmungen ergibt, hängt von dem Prüfergebnis und der finanziellen Machbarkeit ab.

11. Sportfreianlage am Schlaatz

Der Außenbereich wird am Vormittag durch den Schulsport genutzt und ist am Nachmittag für den Breiten- und Freizeitsport frei zugänglich (keine Nutzungszeitenvergabe an bestimmte Vereine).

Der Fußballverein Juventus Crew Alpha e.V. nutzt im Außenbereich die Tartan Flächen, aufgrund mangelnder Alternativen, regelmäßig für sein Training.

Für die Tartanflächen im Außenbereich ist eine Belagserneuerung vorgesehen.

Auf dem Gelände der Sportfreianlage am Schlaatz sind in den kommenden Jahren mehrere Änderungen geplant. Die Planung für das neue Sportforum hat Anfang des Jahres 2019 begonnen. Bisher ist angedacht, dass die Bestandsturnhalle um einen Anbau in den Maßen einer 2-Feld Halle erweitert wird. Neben dem Schulsport der Gesamtschule am Schilfhof sind hier auch Trainingsräumlichkeiten für den Gewichtheberverein Athletic Club Potsdam e.V., den SV Motor Babelsberg e.V. (Judo; Bouldern) und den Ringer Club Germania Potsdam e.V. vorgesehen. Sportvereine die derzeit Trainingszeiten in der alten Bestandsturnhalle haben, wie z.B. der Fußballverein Juventus Crew Alpha e.V., profitieren ebenfalls von dem Projekt.

Um die Situation für den organisierten Vereinssport zu verbessern, soll die Errichtung eines Kunstrasenplatzes eingeplant werden, für den auch die bis dato ungenutzte Nebenfläche mitverwendet werden soll. Es wäre so zu gestalten, dass es möglichst nah an ein wettkampftaugliches Spielfeldmaß von 60x90m herankommt.

Im Zuge der Veränderungen auf dem Gelände, könnte auch über eine Optimierung des Trimm-Dich-Pfades sowie über eine Umpositionierung des Outdoorgerüsts nachgedacht werden.

12. Sportfreianlage Birnenplantage

Vor dem Hintergrund der notwendig werdenden Verlagerung der Baseball / Rugby Anlage am Neuen Palais nach Neu Fahrland werden Umbaumaßnahmen an der Sportanlage an der Birnenplantage (derzeit für Fußball genutzt) unabdingbar sein.

Seit der Eröffnung des Sportplatzes an der Birnenplantage in Neu Fahrland 2008 gibt es zudem bisher kein Sportfunktionsgebäude, welches aber für den Trainingsbetrieb dringend benötigt wird. Ein

Provisorium in der anliegenden Kita bietet keine hinreichenden Sanitär- und Umkleidemöglichkeiten für die Sportvereine.

Verwaltungsintern wurde bereits geprüft, ob die Umnutzung der ehemals für Geflüchtete vorgesehene Leichtbauhallen zum Sportfunktionsgebäude (westlich der Sportanlage) in Frage käme. Im Ergebnis der Prüfungen wurde festgestellt, dass eine umfangreiche Ertüchtigung der Hallen (insbesondere Austausch Dachkonstruktion) im Vergleich zu einem klassischen Neubau um ca. 50% teurer wäre. Hinzu kommen die im Vergleich zu einem Massivbau um ca. 40 T€/Jahr höheren Betriebskosten der Leichtkonstruktion. Vor diesem Hintergrund hat sich der Fachbereich 23 für die schnellstmögliche Errichtung eines Neubaus nach Abbau der Leichtbauhallen ausgesprochen. Dieser soll dann dauerhaft den bestehenden und zukünftigen Bedarf an Umkleideräumen und Sanitäranlagen am Standort befriedigen.

Gemäß DS 19/SVV/0403 soll geprüft werden, ob neben o.g. Sanitäreinrichtung ggf. eine Sporthalle errichtet werden kann. Das Ergebnis dieser Prüfung soll der SVV Anfang 2020 vorgelegt werden.

13. Sportfreianlage am Kahleberg

Zur Sportanlage gehören ein Kunstrasenspielfeld in den Maßen 55x40m (nicht wettkampftauglich), einem Tartankleinspielfeld, eine Beachvolleyballanlage sowie ein Kletterfelsen.

Sie wird am Vormittag durch den Schulsport genutzt (OSZ II) und ist am Nachmittag für den Breiten- und Freizeitsport (sehr gut angenommen) öffentlich zugänglich.

Es gibt kein Potential für zusätzliche Optimierung oder Erweiterung der Sportflächen in den Randbereichen.

14. Sportfreianlage am Stern

An der Sportanlage am Stern benötigt der Fußballverein Fortuna Babelsberg e.V. ein größeres Sportfunktionsgebäude. Der Neubau soll in diesem Jahr mit Hilfe von Fördermitteln aus dem KIP-Förderprogramm begonnen werden.

Im nordöstlichen Randbereichen neben der Rundlaufbahn wurden Flächen ausgemacht, die ggf. geringe Potentiale für ein Kleinspielfeld oder eine Beachvolleyballanlage ermöglichen würden. Durch das angrenzende, öffentlich zugängliche Freizeitband am Stern sind allerdings bereits Angebote für den Breiten- und Freizeitsport vorhanden.

15. Sportfreianlage Waldstadt I

In der Drewitzer Straße entstand 2018 ein neuer Kunstrasenplatz (vorher Tenne). Dies stellt eine wesentliche Verbesserung der Nutzungsbedingungen für die dort ansässigen Fußballvereine

1. FFC Turbine Potsdam e.V., FV Turbine Potsdam 55 e.V. und Juventus Crew Alpha e.V. dar.

Die Wiese nördlich des Kunstrasenplatzes wird vormittags durch den Schulsport und am Nachmittag durch einen Faustballverein genutzt.

An der nördlichen Stirnseite des Naturrasenplatzes, genauer im Kurvenradius, wäre ggf. Platz für einen kleinen Soccer-Court (wie bereits im südlichem Kurvenradius vorhanden - 13x20m).

16. Sportfreianlage Kirchsteigfeld

Die Sportanlage wird durch den SC Potsdam e.V. bewirtschaftet und am Vormittag durch die Friedrich-Wilhelm-von-Steuben Gesamtschule genutzt. Die Sportanlage insb. der wettkampffähige Kunstrasenplatz ist in einem guten Zustand.

Es wird kein Optimierungsbedarf bzw. zusätzliches Potential in Randbereichen gesehen.

17. Sportfreianlage Kurfürstenstraße

Die Tartanfreifläche in der Kurfürstenstraße wurde 2017 fertiggestellt. Sie wird am Vormittag durch den Schulsport ausgelastet (Helmholtz-Gymnasium, Einstein-Gymnasium, Eisenhart-Grundschule). Am Nachmittag ist die Sportanlage öffentlich zugänglich. Es wird kein Optimierungsbedarf bzw. zusätzliches Potential in Randbereichen gesehen.

18. Sportfreianlage am Hechtsprung

Der Sportplatz der Sportfreianlage am Hechtsprung (Naturrasen) wird am Vormittag von der Grundschule Hanna von Pestalozza genutzt. Am Nachmittag und am Wochenende wird die Sportanlage von dem Fußballverein Rot-Weiß Groß Glienicke e.V. genutzt.

Eine im B-Plan Nr. 19 „Ehemaliger Schießplatz“ geplante Sportfläche soll zukünftig für Entlastung in Groß Glienicke sorgen, insbesondere für den Wettkampfspielbetrieb am Wochenende.

Aufgrund der angrenzenden Wohnbebauung und bereits dadurch eingeschränkten Nutzungszeiten ergibt sich für die Sportanlage kein Erweiterungspotential.

Fazit:

Im Ergebnis der stadtweiten Prüfung für zusätzliche Nutzungspotenziale der Bestandssportflächen werden bis dato somit vor allem nennenswerte Ansätze für die **Sportfreianlagen in Golm, in der Templiner Straße, am Schlaatz und teilweise an der Birnenplantage** gesehen.

In Golm und in Neu Fahrland werden zu gegebener Zeit (abhängig von B-Planverfahren in Golm und für die Birnenplantage von der Zeitschiene der geplanten Umbaumaßnahmen der Uni Potsdam am neuen Palais) die oben dargestellten Vorhaben vorgebracht.

Ob das Areal der Sportfreianlage Sandscholle Optimierungspotential besitzt, hängt von der Entscheidung zum Schulstandort in Babelsberg ab.

Arbeitsgruppe „Nutzungspotentiale Bestandssportflächen im Stadtgebiet“ (DS 18/SVV/0707)

26. Februar 2019

- 1. Überblick und Details zu vorhandenen kommunalen „Sportfreianlagen“**
(Sportfreianlagen die nur für Schulsport geeignet sind werden nicht betrachtet)
- 2. Auslotung möglicher Potentiale**



TOP 1

Überblick Standorte

Überblick Potentiale Bestandssport-Freianlagen

- nicht vorhanden
- bedingt vorhanden
- vorhanden



Lfd. Nr.	Standort	Größe / Potenzial	Bedarfsgebiet Schule	Potentiale Vereinssport	Potentiale Breiten- und Freizeitsport	Verkehrliche Anbindung
1	Sportfreianlage Golm	●	●	●	●	●
2	Sportfreianlage Bornim	●	●	●	●	●
3	Sportfreianlage Kirschallee	●	●	●	●	●
4	Sportfreianlage Westkurve	●	●	●	●	●
5	Sportfreianlage LSH	●	●	●	●	●
6	Sportfreianlage Sandscholle	●	●	●	●	●
7	Sportfreianlage FSV Babelsberg 74	●	●	●	●	●
8	Sportfreianlage am Babelsberger Park	●	●	●	●	●
9	Sportfreianlage SV Babelsberg 03	●	●	●	●	●
10	Sportfreianlage Templiner Straße	●	●	●	●	●
11	Sportfreianlage am Schlaatz	●	●	●	●	●
12	Sportfreianlage Birnenplantage	●	●	●	●	●
13	Sportfreianlage am Kahleberg	●	●	●	●	●
14	Sportfreianlage am Stern	●	●	●	●	●
15	Sportfreianlage Waldstadt	●	●	●	●	●
16	Sportfreianlage Kirchsteigfeld	●	●	●	●	●
17	Sportfreianlage Kurfürstenstr.	●	●	●	●	●
18	Sportfreianlage am Hechtsprung	●	●	●	●	●



1. Sportfreianlage Golm

Kuhforter Damm 6



Sportfreianlage Golm

- + Bewirtschaftung: SG Grün Weiß Golm e.V.
- + Schule: /
- + Vereine: SG Grün Weiß Golm e.V.
- + Belagsumwandlung des Trainingsplatz bereits im Verfahren
- B-Plan Erfordernis für Neubaumaßnahmen (3-5 Jahre)
- ÖPNV-Anbindung nicht optimal

2. Sportfreianlage Bornim

Golmer Chaussee 18



Rasenplatz
60x90m

Kunstrasenplatz
(Training) 49x87m

Sportfreianlage Bornim

- + Bewirtschaftung:
SG Bornim e.V.
- + Schule: /
- + Vereine: SG Bornim e.V.

3. Sportfreianlage Kirschallee

Kirschallee 172



Sportfreianlage Kirschallee

- + Bewirtschaftung: KIS
- + Schule: Karl Förster Schule (25/26)
- + Vereine: Potsdamer Kickers e.V., FC Potsdam Sanssouci e.V.

4. Sportfreianlage Westkurve

Hans-Sachs Str. 48

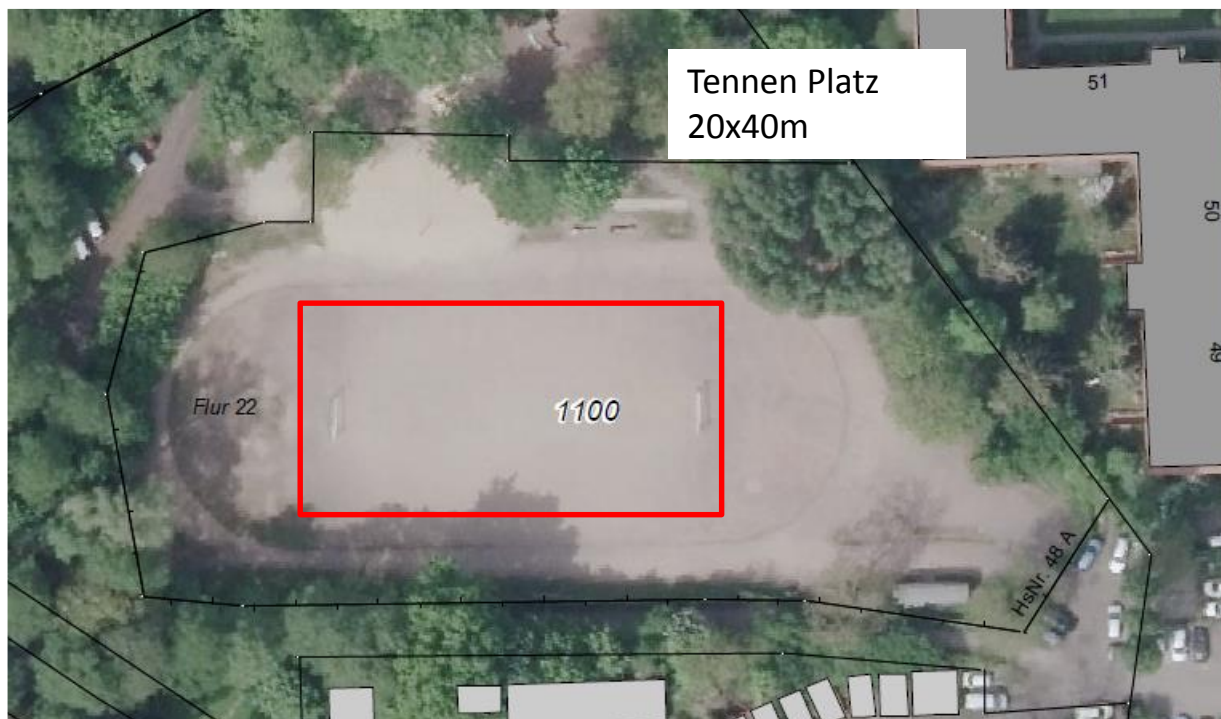

Sportfreianlage Westkurve

- + Bewirtschaftung: KIS
- + Schule: Gerhard Hauptmann GS (12), Käthe Kollwitz OS (13)
- + Vereine: öffentlicher Sportplatz
- + Keine Nutzungszeitenvergabe
- + Bürgerinitiative „Westkurve“ e.V. nutzt u.a. den Sportplatz

4. Sportfreianlage Westkurve

Hans-Sachs-Str. 48



STADT POTSDAM - SANIERUNG DER SCHULSPORTANLAGE HANS - SACHS - STRASSE
LAGEPLAN M 1:200 STAND: 22.05.2018

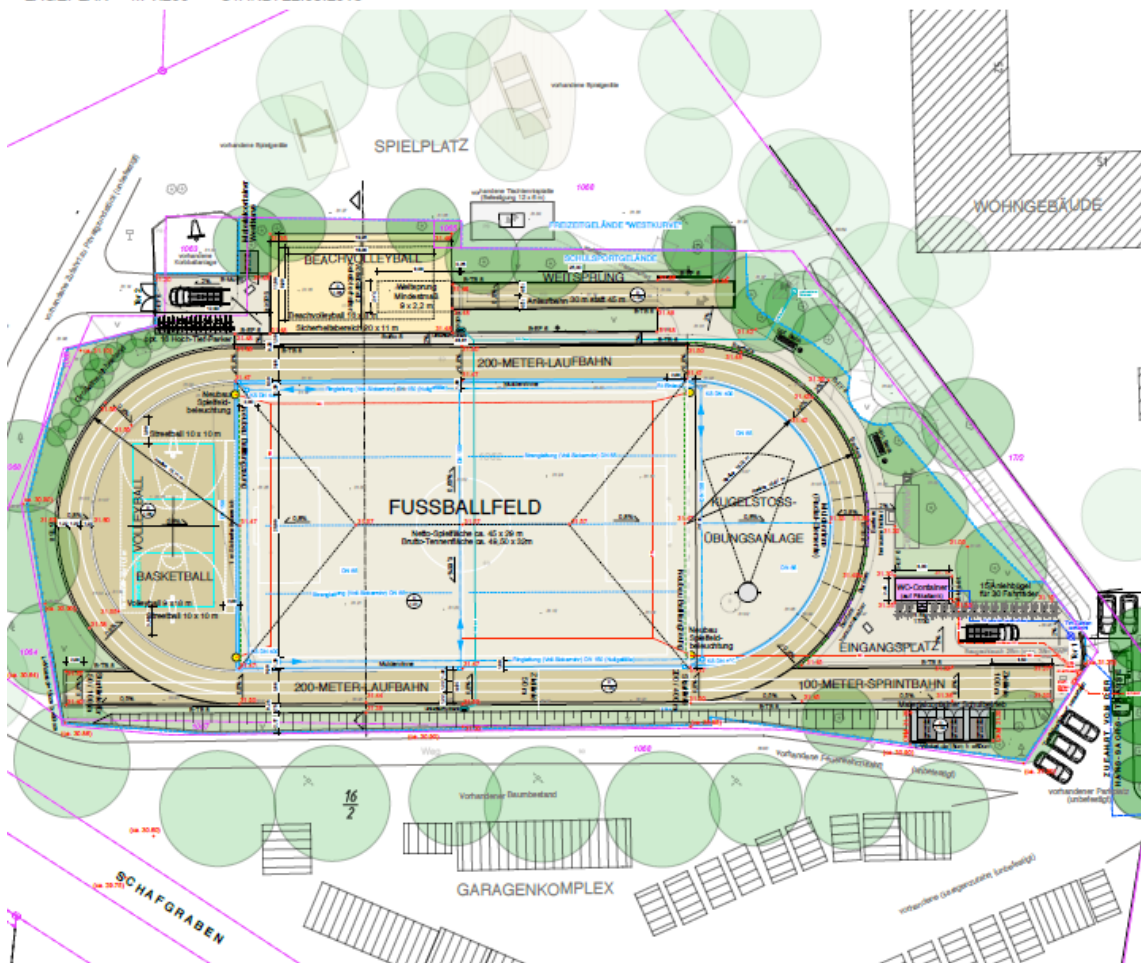

Sportfreianlage Westkurve

- + Platz wurde 2018 saniert, Rundlaufbahn (200m) wurde mit Kunststoff Belag erneuert
- + Basketballfeld und Kugelstoßanlage für Schulsport und Breiten- und Freizeitsport kamen dazu

5. Sportfreianlage LSH

Am Luftschiffhafen 2



Sportfreianlage am Luftschiffhafen

- + Bewirtschaftung:
LSH GmbH
- + Schule: Sportschule
Friedrich Ludwig Jahn
(55)
- + Vereine: 1.FFC Turbine
Potsdam e.V., Potsdam
Royals e.V., Potsdamer
Kickers e.V., SC
Potsdam e.V., LOK
Potsdam e.V., USV
Fußball e.V., Potsdamer
Laufclub e.V.

6. Sportfreianlage Sandscholle

Franz-Mehring-Straße 54



Standort A: An der Sandscholle (Sportplatz)

Fläche ca. 19.800m²



Neue Grundschule Sandscholle (Nordteil)

- + Bewirtschaftung: KIS
- + Vereine: SV Babelsberg 03 e.V., Concordia Nowawes, UFK e.V.
- + Schule: Goethe GS (21), Berta von Suttner Gym. (31), evangelische Grundschule

7. Sportfreianlage FSV Babelsberg 74 e.V.

Rudolph-Breitscheid-Str. 173



Sportfreianlage FSV Babelsberg 74 e.V.

- + Bewirtschaftung: FSV Babelsberg 74 e.V.
- + Schule:/
- + Verein: FSV Babelsberg 74 e.V.
- + Rasenplatz wird derzeit in Kunstrasenplatz umgewandelt
- + Trainingsbeleuchtung zukünftig auf beiden Plätzen vorhanden
- Eigentümer der Potentialfläche (Orange): Land Bbg.
- derzeit Außenbereich, Bebauungsplan-Verfahren & FNP-Änderung notwendig
- Konflikt mit bisherigem Planungsziel Flächenfreihaltung
- Grünfläche/Wald, daher großes Kompensations-erfordernis
- Sport: Lärmschutz ggü. Wohnen

8. Sportfreianlage am Babelsberger Park (Nowawiese)

Am Babelsberger Park



Sportfreianlage am Babelsberger Park

- + Bewirtschaftung: KIS
- + Schule: GS am Humboldt Ring (37), Gesamtschule Peter-Joseph-Lenné (38)
- + Vereine: Concordia Nowawes e.V., Goldfingers e.V.
- Kein Sportfunktionsgebäude möglich
- Keine normgerechte Beleuchtungsanlage möglich
- Kein Sportfunktionsgebäude
- Platz ist Ergebnis eines langjährigen Dissenzverfahrens, welches im Ministerentscheid mündete

9. Sportfreianlage Karl-Liebknecht-Stadion SV Babelsberg 03

Karl-Liebknecht-Straße 90



Sportfreianlage am Babelsberger Park

- + Bewirtschaftung: SV Babelsberg 03
- + Erbbaupacht SVB - LHP
- + Schule: /
- + Vereine: SV Babelsberg 03 e.V. (Training und Spielbetrieb), 1.FFC Turbine Potsdam e.V. (Spielbetrieb)

10. Sportfreianlage Templiner Straße

Templiner Straße 24



Kunstrasenplatz 1
54x92m

Kunstrasenplatz 2
50x92m

Naturrasenplatz
60x90m



Sportfreianlage Templiner Straße

- + Bewirtschaftung: Potsdamer Sportunion e.V.
- + Schule: evangelisches Gymnasium (in freier Trägerschaft)
- + Vereine: Potsdamer Sportunion e.V.

11. Sportfreianlage am Schlatz

Schilfhof 27

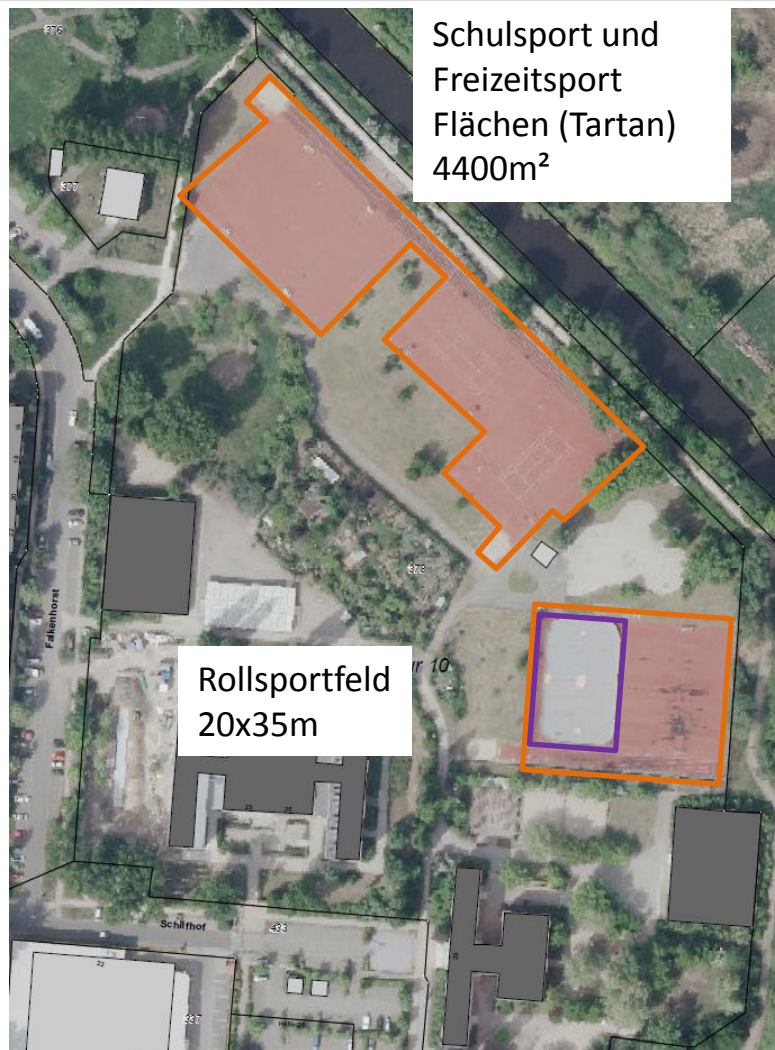

Sportfreianlage am Schlaatz

- + Bewirtschaftung: KIS
- + Schule: Gesamtschule am Schilfhof (49), Weidenhof GS (40)
- + Vereine: öffentlich zugänglich, SV Motor Babelsberg e.V. (Rollsport),
- + keine Nutzungszeitenvergabe

12. Sportfreianlage Birnenplantage

Am Kirchberg

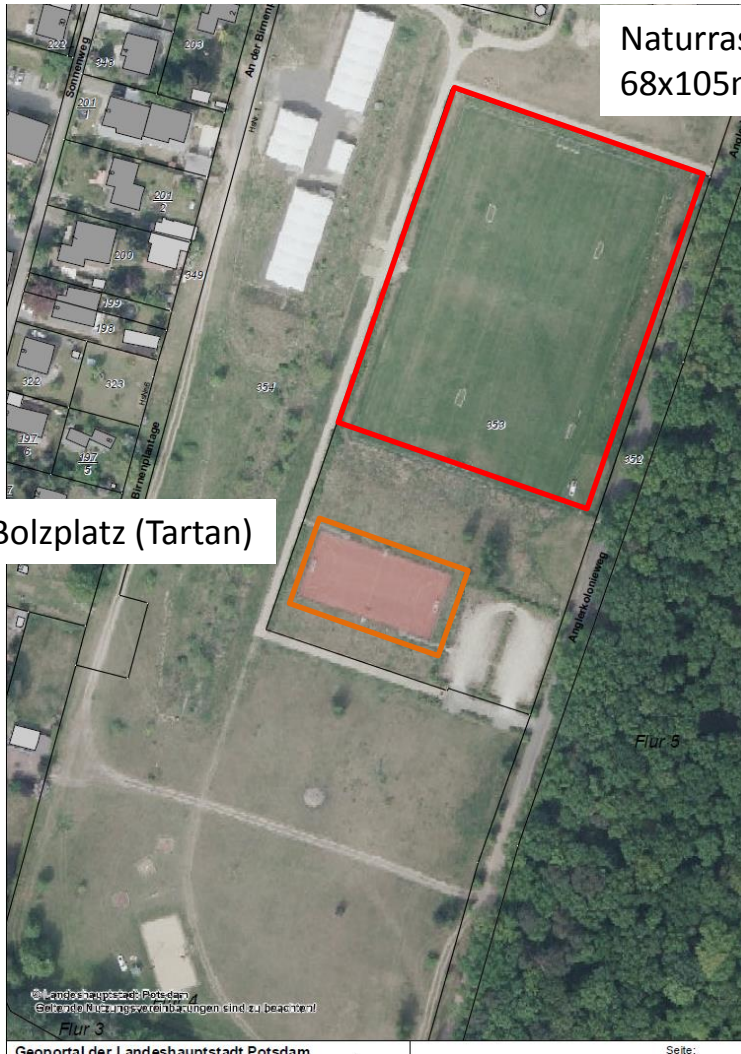

Naturrasenplatz
68x105m

Bolzplatz (Tartan)

Sportfreianlage Birnenplantage

- + Bewirtschaftung: KIS
- + Schule: /
- + Vereine: Potsdamer Kickers e.V., Rot-Weiß Groß Glienicke e.V.,
- Derzeit kein Sportfunktionsgebäude

13. Sportfreianlage am Kahleberg



Zum Kahleberg 99

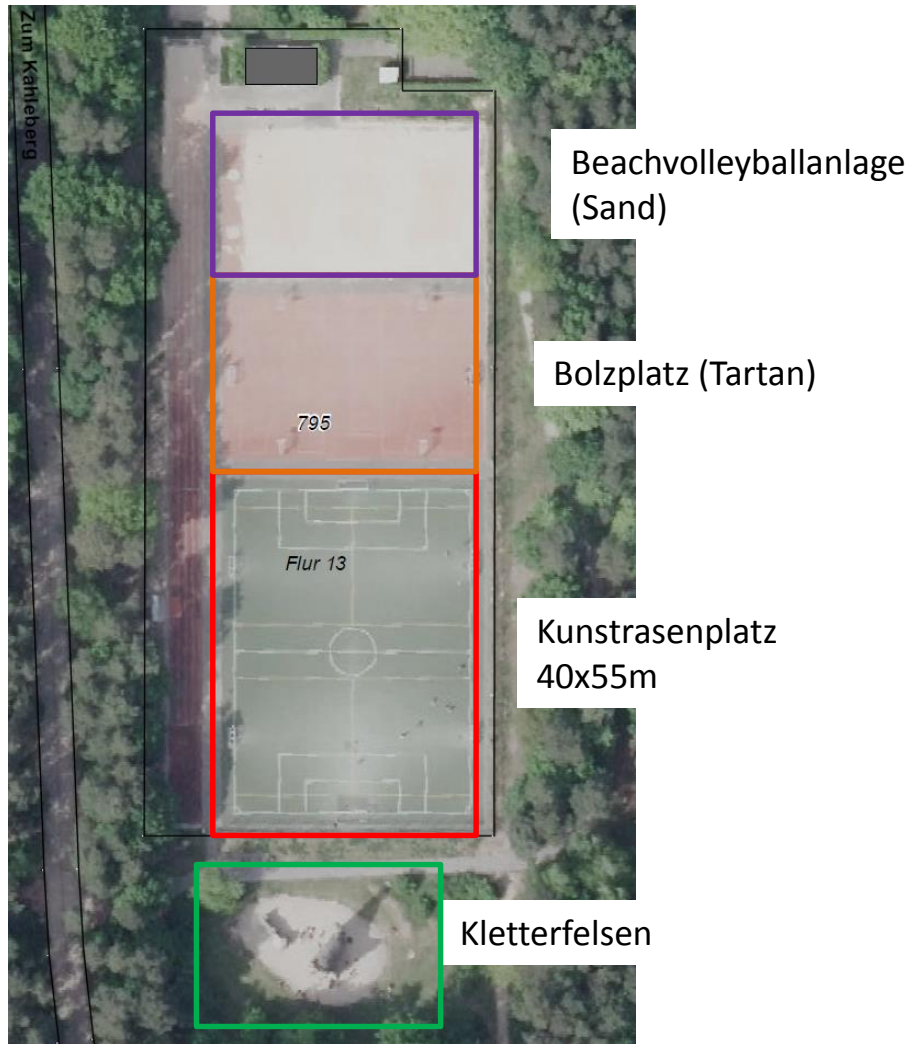

Sportfreianlage am Kahleberg

- + Bewirtschaftung: KIS
- + Schule: OSZ 2
- + Vereine: Öffentlich zugänglich, Juventas Crew Alpha e.V., Bürgerinitiative Waldstadt e.V.

14. Sportfreianlage am Stern

Schulsteig 1



Sportfreianlage am Stern

- + Bewirtschaftung: KIS
- + Vereine: Fortuna Babelsberg e.V., Eintracht 90 e.V. (Punktspielbetrieb)
- + Schule: Schule am Pappelhain 45/36, Leibnitz Gymnasium 41

15. Sportfreianlage Waldstadt

Drewitzer Straße 40a



Sportfreianlage Waldstadt

- + Bewirtschaftung: KIS
- + Vereine: 1. FFC Turbine Potsdam e.V., FV Turbine Potsdam 55 e.V., Juventas Crew Alpha e.V., SSV Turbine Potsdam e.V. (Faustball)
- + Schule: Waldorfschule (freier Träger)

16. Sportfreianlage Kirchsteigfeld

Maimi von Mirbach-Straße 11 - 13

Kunstrasenplatz
68x105m



Sportfreianlage Kirchsteigfeld

- + Bewirtschaftung: SC Potsdam e.V.
- + Vereine: SC Potsdam e.V., Juventas Crew Alpha, Potsdam Royals, Eintracht 90
- + Schulen: Friedrich-Wilhelm-von-Steuben-Gesamtschule (46)

17. Sportfreianlage Kurfürstenstraße

Kurfürstenstr. 49

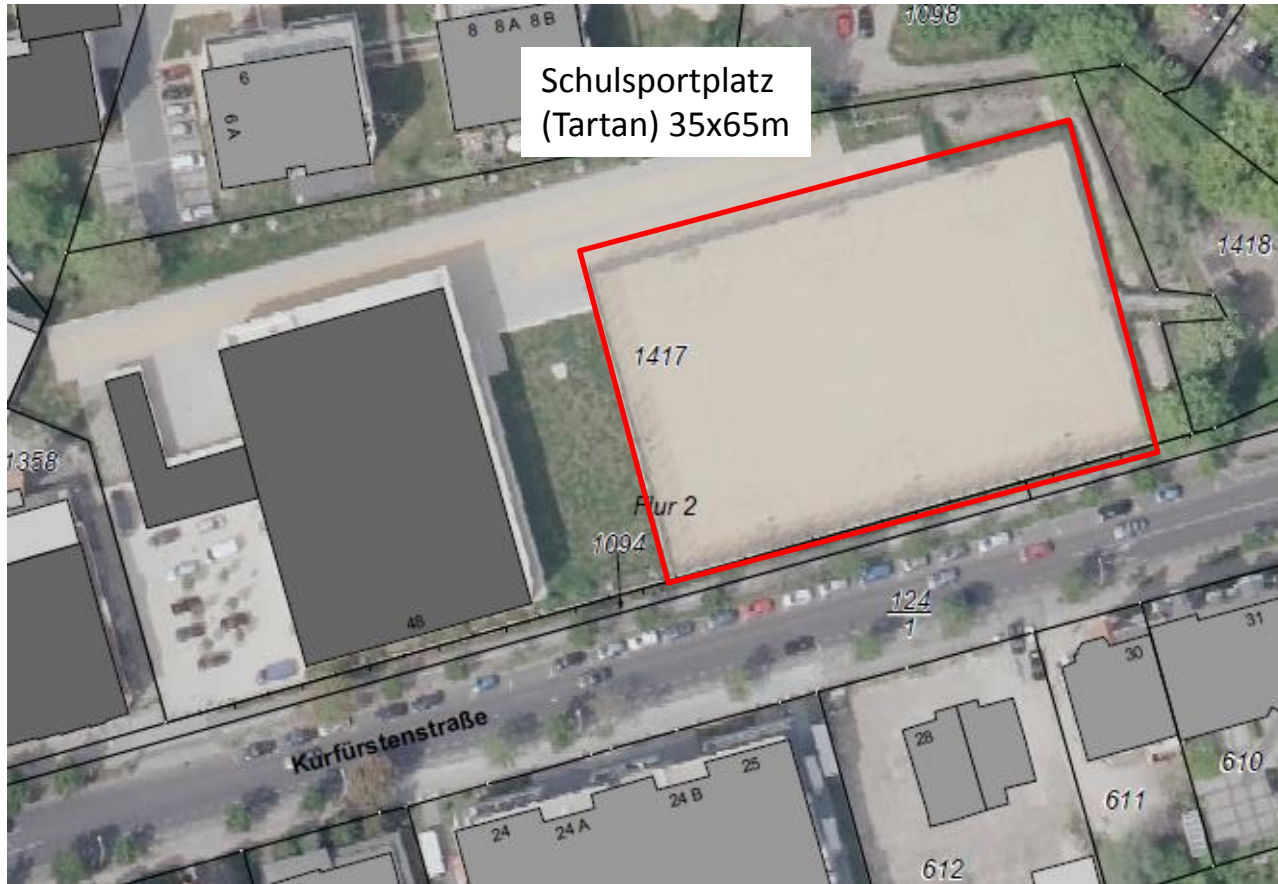

Sportfreianlage Kurfürstenstraße

- + Bewirtschaftung: KIS
- + Schule: Helmholtz
Gymnasium 4,
Einsteingymnasium
54 , Eisenhardt GS 24
- + Vereine: /
- + Am Nachmittag:
öffentlicher Zugang

18. Sportfreianlage am Hechtsprung

Hechtsprung 14-16

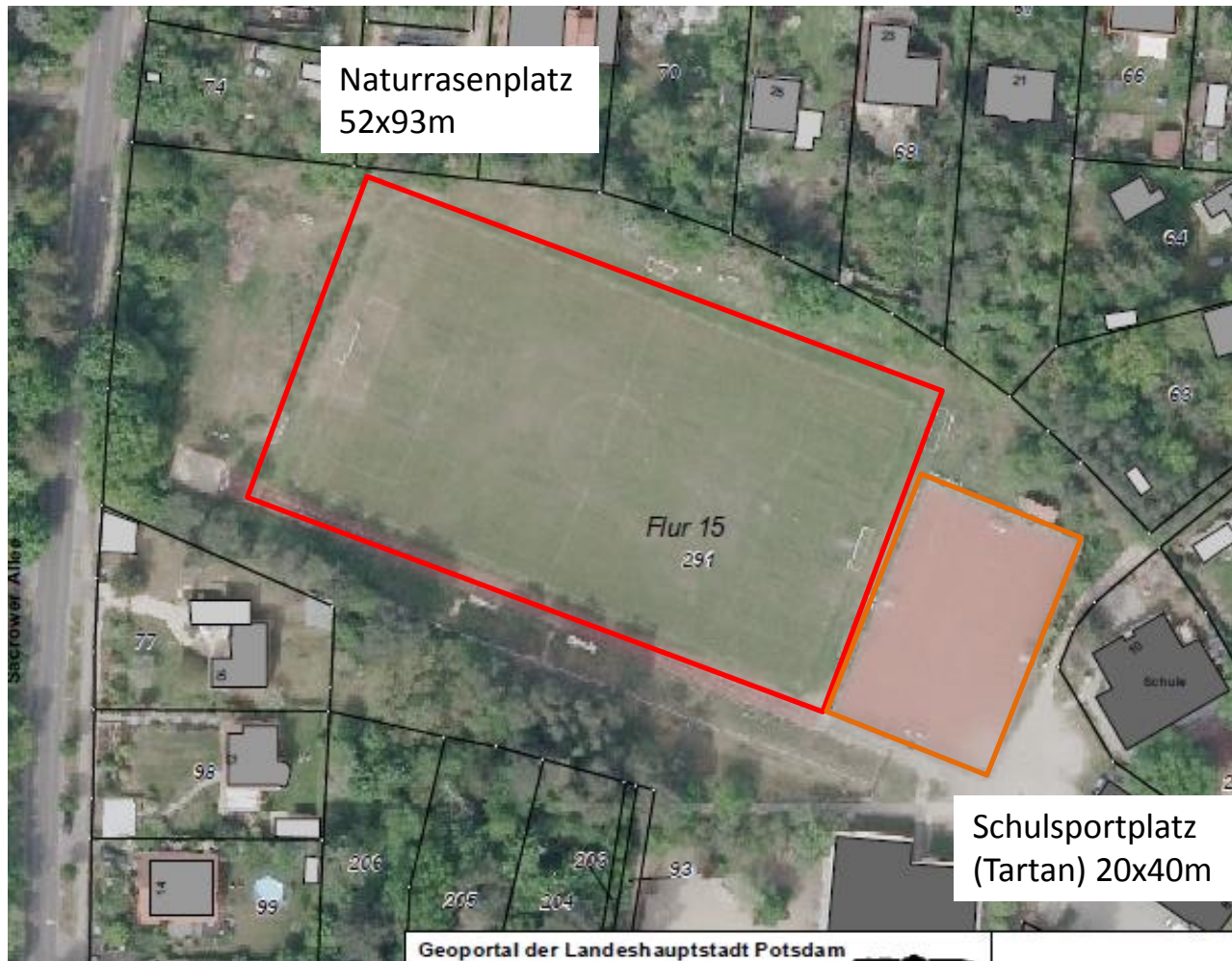

Sportfreianlage Hechtsprung

- + Bewirtschaftung: Rot-Weiß Groß Glienicke e.V.
- + Schule: Grundschule Hanna von Pestalozza (6)
- + Vereine: Rot-Weiß Groß Glienicke e.V.
- + Lage mitten im Wohngebiet
- + Laufendes Klageverfahren aufgrund von Lärmimmission



Niederschrift
**3. öffentliche/nichtöffentliche Sitzung des Ortsbeirates Neu
Fahrland**

Sitzungstermin:	Dienstag, 24.09.2019
Sitzungsbeginn:	18:00 Uhr
Sitzungsende:	19:35 Uhr
Ort, Raum:	Gemeindezentrum Neu Fahrland, Am Kirchberg 51, 14476 Potsdam

Anwesend sind:

Herr Hans-Jürgen Groschupp
Frau Franziska Lüder
Frau Dr.med. Carmen Klockow
Frau Sabine Sütterlin

Nicht anwesend sind:

Herr Robert Zilke entschuldigt

Schriftführerin:

Frau Sabine Sütterlin, Ortsbeiratsmitglied

Tagesordnung:

Öffentlicher Teil

- 1** **Eröffnung der Sitzung**

- 2** **Feststellung der Anwesenheit sowie der ordnungsgemäßen Ladung/Entscheidung über eventuelle Einwendungen gegen die Niederschrift des öffentlichen Teils der Sitzung vom 03.09.2019/Feststellung der öffentlichen Tagesordnung**

- 3** **Bürgerfragen**

- 4** **Überweisungen aus der Stadtverordnetenversammlung**
 - 4.1 Sitzungskalender 2020
Vorlage: 19/SVV/0921

 - 4.2 Nutzungspotentiale der Bestandssportflächen im Stadtgebiet
Vorlage: 19/SVV/0894
Oberbürgermeister, Geschäftsbereich Bildung, Kultur, Jugend und Sport

5 Informationen der Ortsvorsteherin

6 Sonstiges

Niederschrift:

Öffentlicher Teil

zu 1 Eröffnung der Sitzung

Die Ortsvorsteherin, Frau Dr. Klockow, eröffnet die Sitzung und begrüßt alle Anwesenden.

zu 2 Feststellung der Anwesenheit sowie der ordnungsgemäßen Ladung/Entscheidung über eventuelle Einwendungen gegen die Niederschrift des öffentlichen Teils der Sitzung vom 03.09.2019/Feststellung der öffentlichen Tagesordnung

Die Ortsvorsteherin stellt die ordnungsgemäße Ladung sowie die Beschlussfähigkeit mit 4 von 5 zu Beginn der Sitzung anwesenden Mitgliedern des Ortsbeirates fest.

Zu der öffentlichen und nicht öffentlichen **Niederschrift** vom 03.09.2019 gibt es keine Einwände, sie wird einstimmig **bestätigt**.

Zur vorliegenden **Tagesordnung** gibt es keine Einwände, sie wird einstimmig **bestätigt**.

zu 3 Bürgerfragen

Herr Frank Spade bringt seine Bedenken zur Verkehrserschließung und zur reibungslosen Durchfahrt des öffentlichen und des privaten Verkehrs auf der Nedlitzer Insel zum Ausdruck, wenn diese erst einmal voll bebaut sein wird. Frau Dr. Klockow weist darauf hin, dass vonseiten des Ortsbeirates bereits verschiedene Eingaben dazu erfolgt sind. Frau Holtkamp, Bereichsleiterin für Verbindliche Bauleitplanung der Stadtverwaltung, werde voraussichtlich im Dezember anlässlich einer öffentlichen Veranstaltung über den aktuellen Stand der Planung informieren und diese zur Diskussion stellen.

Herr Spade weist außerdem darauf hin, dass der Gehsteig vor dem im Bau befindlichen Gebäude, das östlich der Bundesstraße 2 (B2) dicht an die Grundstücksgrenze liegt, zeitweilig eingebrochen und der Bauzaun bei Starkwind auf den Gehsteig gefallen sei. Auf seine Meldung bei MAERKER habe es keine Reaktion gegeben. Der Gehsteigschaden sei inzwischen behoben, aber der Bauzaun stehe so, dass er bei Sturm wieder umfallen könnte.

zu 4 Überweisungen aus der Stadtverordnetenversammlung

zu 4.1 Sitzungskalender 2020

Vorlage: 19/SVV/0921

Die Ortsvorsteherin stellt die Vorlage vor.

Nachdem einstimmig festgelegt wird, die Sitzungen des Ortsbeirates Neu Fahrland künftig um 19:00 Uhr beginnen zu lassen, verständigen sich die Ortsbeiratsmitglieder auf folgende Sitzungstermine für 2020:

11.02.2020
17.03.2020
21.04.2020
16.06.2020
01.09.2020
29.09.2020 oder 06.10.2020
17.11.2020
15.12.2020

Abstimmungsergebnis:
einstimmig angenommen.

zu 4.2 Nutzungspotentiale der Bestandssportflächen im Stadtgebiet

Vorlage: 19/SVV/0894

Oberbürgermeister, Geschäftsbereich Bildung, Kultur, Jugend und Sport
Die Ortsvorsteherin stellt die Vorlage vor.

Der Ortsbeirat nimmt die Vorlage und das Prüfergebnis **zur Kenntnis**. Mehrere Mitglieder des Ortsbeirates bemängeln jedoch, dass in der Vorlage zu den Potenzialen für die Freisportanlage Birnenplantage in Neu Fahrland lediglich vom Neubau eines „Sportfunktionsgebäudes“ mit Sanitär- und Umkleieräumen auf dem Areal der abgebauten Leichtbauhallen die Rede ist. Der Ortsbeirat plädiert jedoch für den Bau einer Sporthalle mit integrierten Funktionsräumen, um den wachsenden Bedürfnissen des Ortsteils nach Sportmöglichkeiten gerecht zu werden. Er hat dies mit der Zustimmung zu der Eingabe 19/SVV/0403 auch deutlich gemacht.

Die laut Vorlage „notwendig werdende Verlagerung der Baseball/Rugby-Anlage am Neuen Palais nach Neu Fahrland“ sieht der Ortsbeirat kritisch. Mehrere Argumente sprechen dagegen: 1. In Neu Fahrland selbst gibt es kaum Rugby- oder Baseballspieler. Für die Sportler, von denen viele Studierende am Campus Neues Palais der Universität Potsdam sind, ist Neu Fahrland jedoch schlecht erreichbar. Auch die Kommission hat die verkehrliche Anbindung des Standortes Birnenplantage als nur „bedingt vorhanden“ eingestuft. 2. Der Ortsbeirat Eiche plädiert dafür, die Anlage im Ortsteil Eiche anzusiedeln, und hat sich auch dafür eingesetzt. Eiche liegt näher am Hochschulsport-Standort Neues Palais und ist verkehrlich gut angebunden.

Der Ortsbeirat spricht sich daher einstimmig dafür aus, die Anlage in Eiche zu errichten und unterstützt das Anliegen des Ortsbeirates Eiche, sie in Eiche anzusiedeln.

zu 5 Informationen der Ortsvorsteherin

Frau Dr. Klockow berichtet von verschiedenen Veranstaltungen, bei denen es um die Entwicklung im Potsdamer Norden ging, insbesondere um Krampnitz. Dabei ergab sich, dass der Naturschutzbund überlegt, auf einen verstärkten Schutz des Gebietes rund um den Fahrländer See hinzuwirken.

Wie sich herausgestellt hat, wächst auf der Wiese an der Birnenplantage die Sandstrohblume (*Helichrysum arenarium*), die auf der Roten Liste der gefährdeten Arten in Deutschland steht. Frau Dr. Klockow hat deshalb von der Stadtverwaltung die Zusicherung erwirkt, dass die Wiese nur noch einmal jährlich gemäht wird.

Gegen die Bebauungspläne zur Entwicklung des Krampnitz-Geländes gab es anlässlich bei der vorzeitigen öffentlichen Beteiligung viele Einwände, die zurzeit geprüft werden.

Die Beschlussvorlage zum Verkehrskonzept im Zusammenhang mit der Entwicklung des Standortes Krampnitz, die vom Bürgerbündnis eingereicht wurde, wird demnächst in der Stadtverordnetenversammlung verhandelt.

Ein Bürger Neu Fahrlands hat bekundet, sich für Kinder und Sport im Ortsteil einsetzen zu wollen. Bislang ist noch kein Gesprächstermin zustande gekommen, dies soll aber baldmöglichst mit eventuellen weiteren Akteuren geschehen.

Frau Lüder spricht mit der Freiwilligen Feuerwehr, unter anderem, um deren Termine für 2020 und deren Beteiligung am Tag des sauberen Ortsteils zu erfragen. Sie wird darauf hinweisen, dass Aktivitäten der Freiwilligen Feuerwehr für den Ortsteil vom Ortsbeirat veranlasst werden müssen, damit Fördermittel dafür freigegeben werden können.

Bei einer Begehung des Bürgerhauses im Juni hat Frau Dr. Klockow festgestellt, dass die Alarmanlage nicht funktioniert und im Vorräum unnötigerweise dauerhaft Licht brennt. Mehrfache Hinweise an die Managerin des Bürgerhauses, Frau Linke vom KSC, sich diesbezüglich mit der KIS in Verbindung zu setzen, sind jedoch erfolglos geblieben. Falls der KSC weiterhin untätig bleibt, behält sich der Ortsbeirat vor, die Bezuschussung des Bürgerhaus-Betriebes zu überdenken.

Stadtteilwanderung im August: Frau Lüder als stellvertretende Ortsvorsteherin hat den Oberbürgermeister und die Beigeordneten bei dem Termin in Neu Fahrland auf Probleme des Ortsteils hingewiesen. Frau Dr. Klockow bedauert, dass es ihr trotz frühzeitiger Versuche nicht gelungen sei, den Termin für die Stadtteilwanderung wegen urlaubsbedingter Abwesenheit zu verschieben.

Eine Veranstaltung mit dem Revierpolizisten, Herrn Mike Pirschel, bei der dieser zu Prävention informiert und Fahrräder codiert, ist für den 26. Oktober geplant und wird vorab öffentlich angekündigt.

Das für August geplante Podcast-Festival „Auf der Birnenplantage“ wurde ohne Angabe von Gründen abgesagt.

Mehrere Bürger Neu Fahrlands haben sich über die Zustände auf dem Gelände „Drei Mohren“ beklagt. Dort fänden Veranstaltungen statt, von denen nicht klar sei, ob dafür die notwendigen Genehmigungen vorlägen und Vorkehrungen getroffen worden seien. Unter anderem sei erhöhtes Verkehrsaufkommen und Parken im Landschaftsschutzgebiet festgestellt worden, ebenso ungenügende

sanitäre Verhältnisse (Überlauf, Versickern von Schmutzwasser im Boden etc.), Lärm, offene Feuer und dergleichen. Anfragen an die Stadtverwaltung blieben bislang unbeantwortet.

Der Papierkorb im Wald hinter dem Restaurant „Tenne“ wurde inzwischen abgebaut.

Zum Fontanejahr wurde an der Persiusbrücke ein Schild angebracht.

zu 6 Sonstiges

Frau Sütterlin schlägt dem Ortsbeirat vor, auf Alternativen zu der geplanten Verlängerung der Straßenbahn bis Krampnitz hinzuwirken.

In der Diskussion dazu ergeben sich verschiedene Argumente, die dafürsprächen: Ein eng getakteter Busverkehr wäre schneller umzusetzen, wäre weniger kostspielig, könnte auch Groß Glienicke besser anbinden, könnte zu den Stoßzeiten bis Potsdam Hbf verkehren. Falls autonom fahrende Busse Realität werden, ließe sich das System rasch und einfach umstellen.

Die Straßenbahn erfordert dagegen erst einmal eine realisierbare Planung, die derzeit noch nicht vorliegt. Noch völlig unklar ist, wie eine Tramlinie durch den Engpass Nedlitzer Insel kommt. Absehbar sind Brücken-Neubauten nötig. Die Straßenbahn behindert aufgrund mehrfacher Überquerungen der Straße den Verkehr bereits jetzt und künftig sicher noch mehr. Zudem sind für den doppelspurigen Ausbau der Linie Abtretungen von Flächen in privatem Eigentum nötig, eventuell sogar Enteignungen, was das ohnehin nur langfristig umsetzbare Vorhaben zusätzlich verzögern dürfte.

Wenn indessen die B2 verbreitert wird, wäre es sinnvoll, den Platz zumindest zwischenzeitlich für eine separate Busspur zu nutzen, um dem ÖPNV Vorrang zu geben und so für das Einhalten der Fahrpläne zu sorgen.

Frau Sütterlin schlägt dem Ortsbeirat des Weiteren vor, auf eine Entlastung der Bundesstraße 2 zwischen Spandau und dem Norden Potsdams vom Pendlerverkehr durch eine neue, schnellere Bus- oder Bahnverbindung hinzuwirken.

Die übrigen Mitglieder des Ortsbeirates verweisen darauf, dass die B2 jetzt schon stark belastet ist, obwohl noch nicht einmal die ursprünglich geplanten 3.800 Bewohner in Krampnitz leben. Zunächst sei abzuwarten, ob die erwähnte Eingabe zum Verkehrskonzept und den zugrundeliegenden Berechnungen den erwünschten Erfolg zeige, nämlich vor der weiteren Entwicklung von Krampnitz ein tragfähiges Verkehrskonzept vorzulegen.