



27. öffentliche/nichtöffentliche Sitzung des Ortsbeirates Fahrland

Gremium: Ortsbeirat Fahrland
Sitzungstermin: Mittwoch, 24.11.2021, 19:00 Uhr
Ort, Raum: Klubraum der Freiwilligen Feuerwehr, Fahrland,
Priesterstr. 20

Tagesordnung

Öffentlicher Teil

- 1 **Eröffnung der Sitzung**
- 2 **Feststellung der Anwesenheit sowie der ordnungsgemäßen Ladung / Feststellung der öffentlichen Tagesordnung/ Entscheidung über eventuelle Einwendungen gegen die Niederschrift des öffentlichen Teils der Sitzung vom 27.10.2021**
- 3 Informationen zum Planungsstand Mobilitätsdrehscheibe Marquardt Bereich Verkehrsanlagen
- 4 Informationen zum Planungsstand Bauvorhaben Ketziner Straße, Umfeld Bäcker Bereich Verkehrsanlagen
- 5 Informationen zum Rad-/Gehweg Satzkorn-Fahrland Bereich Verkehrsanlagen
- 6 **Bürgerfragen**
- 7 **Überweisungen aus der Stadtverordnetenversammlung**
 - 7.1 Bebauungsplan Nr. 167 "Schulstandort Ketziner Straße" (OT Fahrland) Aufstellungsbeschluss **21/SVV/1069** Oberbürgermeister, Fachbereich Stadtplanung
 - 7.2 Vereinbarung von Prioritäten für die Verbindliche Bauleitplanung, hier: Prioritätenfestlegung 2022-2023 **21/SVV/1121** Oberbürgermeister, FB Stadtplanung
- 8 **Anträge des Ortsbeirates**

#

8.1 Antrag auf Gewährung einer Zuwendung; hier: S. Matz als Ortsvorsteher
Treffpunkt Fahrland e.V.,
Seniorenweihnachtsfeier am 03. Dezember
2021
21/SVV/1142

9 Informationen des Ortsvorstehers

10 Sonstiges

Nicht öffentlicher Teil

**11 Feststellung der nicht öffentlichen
Tagesordnung**

**12 Überweisungen aus der
Stadtverordnetenversammlung**

12.1 Sicherstellung der ÖPNV-Erschließung von Oberbürgermeister, Fachbereich
Kramnitz mit maximal 5.000 Mobilität und Infrastruktur
Einwohnern*innen
21/SVV/1120

Mobilitätsdrehscheibe Potsdam im Ortsteil Marquardt

Kerstin Schulz

Fachbereich Mobilität und techn. Infrastruktur
Bereich Verkehrsanlagen

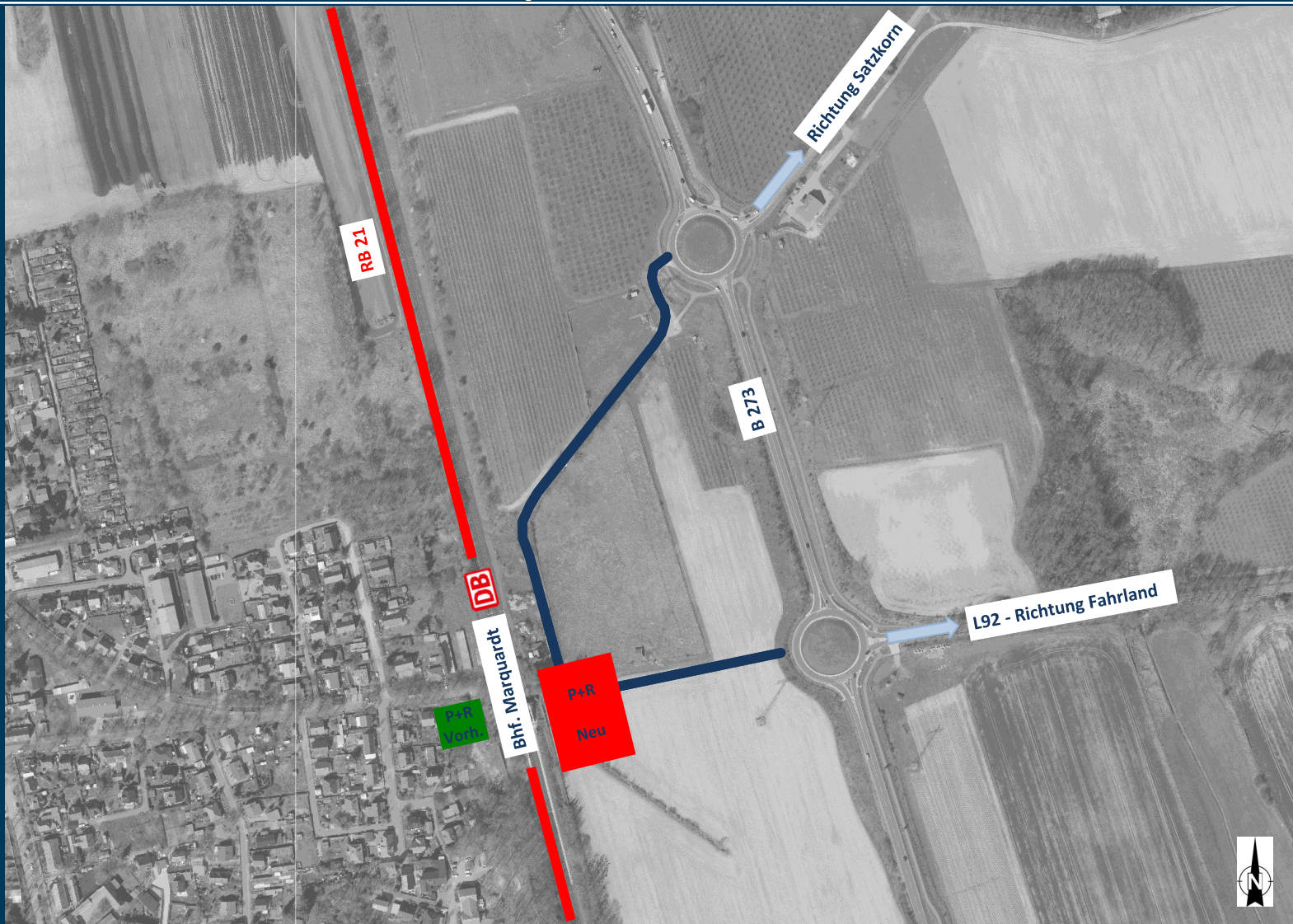

Anbindung an B 273

- 1x für Pkw + Bus
- 1x als Geh und Radweg

Schaffung P+R-Anlage mit:

- mind. 100 Stellplätze
- Erweiterungsfläche für 100 Stellplätze
- B+R-Anlage mit 60 Fahrradstellplätze
- Ladeinfrastruktur mit E-Mobilität für Kfz + Fahrräder
- Bushaltestelle mit 3 Busbahnsteigen + 2 Warte-/Ruhestellen
- Begrünung mit Bäumen und Sträuchern
- Prüfung erforderliche Ausstattungselemente (Toilette, Sonnenschutz, Bänke, Abfallbehälter)



LEGENDE Verkehrs

	Verkehrsfläche		Parkplatz
	Pedestrian		Bahn
	Bicycle		Strom
	Strom		Wasser
	Wasser		Kanal
	Kanal		Gas
	Gas		Telefon
	Telefon		Kabel-TV
	Kabel-TV		Faser-Optik
	Faser-Optik		Feuerhydrant
	Feuerhydrant		Feuerlöscher
	Feuerlöscher		Feuermeldeanlage
	Feuermeldeanlage		Feuermeldezentrale
	Feuermeldezentrale		Feuermeldezentrale
	Feuermeldezentrale		Feuermeldezentrale



Gilt nur in Verbindung mit Schreiben vom:

Zur Bearbeitung der Bauanträge für die Errichtung von:

Bauwerk

Projekt

19 090 000

merkel

Stadtverwaltung der Landeshauptstadt Potsdam

Ausführungsplanung

Landeshauptstadt Potsdam

Potsdam - Marquardt, Mobilitätsdrehscheibe Bahnhof Marquardt

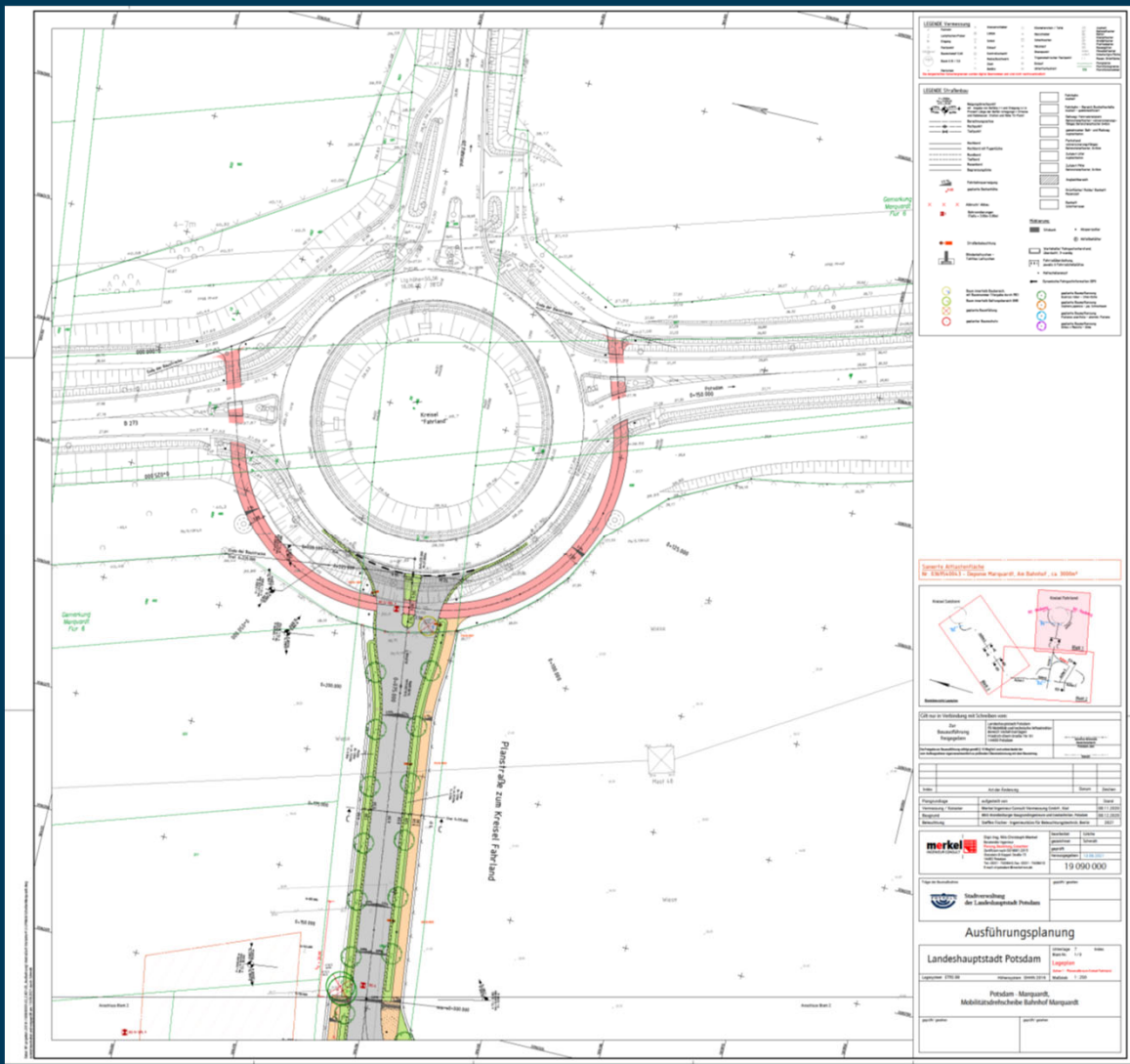

Mobilitätsdrehscheibe Marquardt

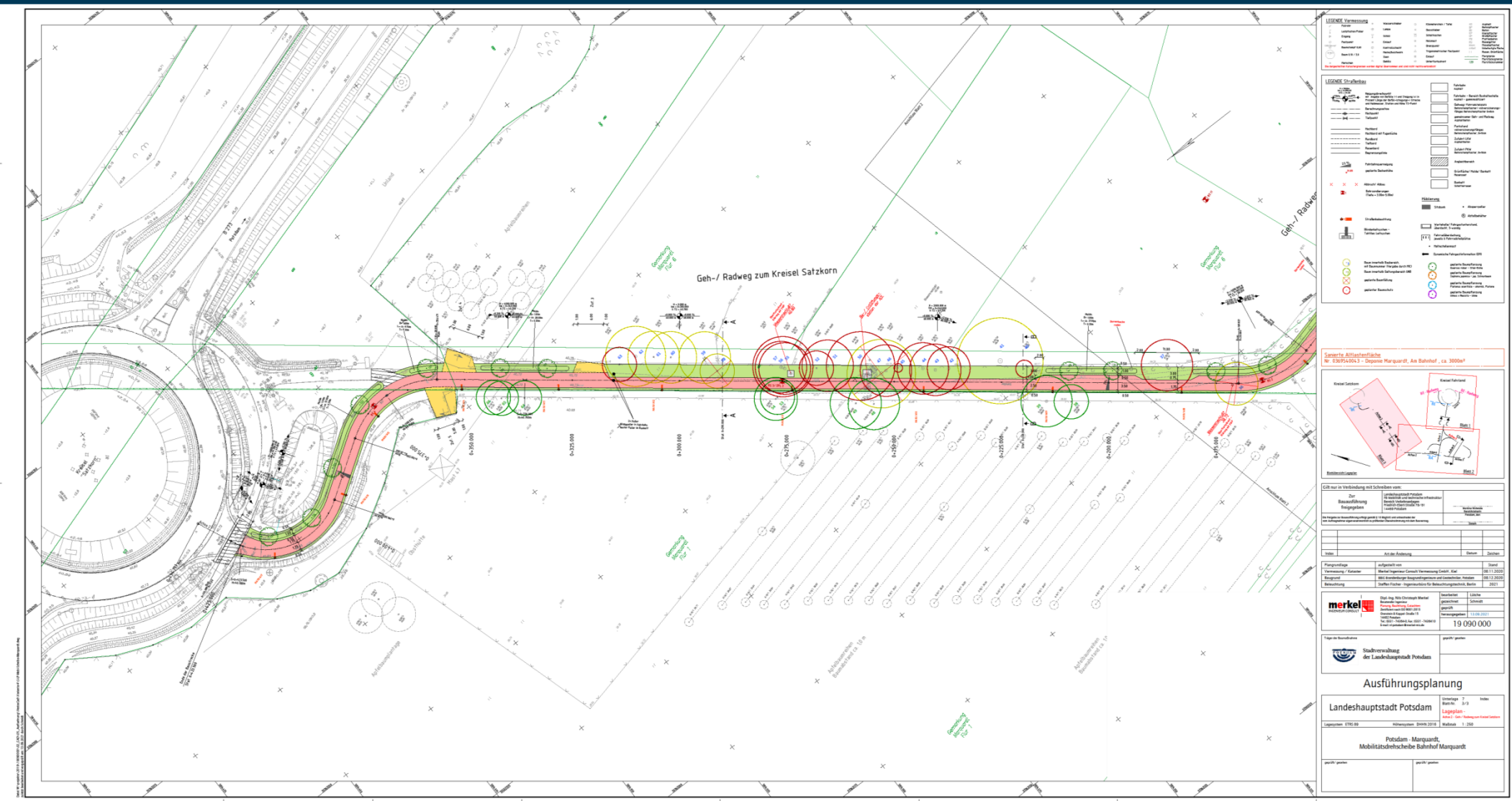

LEGENDE Verordnungen

...
-----	-----	-----	-----

LEGENDE Objekte

...
-----	-----	-----	-----

Sonstige Altlastenfläche
 Nr. 030514004.3 - Deponie Marquardt, Am Bahnhof, ca. 3000m²

Gilt nur in Verbindung mit Scheiben vom:
 Zur Beauftragung
 Besondere Vertragsbedingungen

Art der Ausführung		Datum	Zeichn.
...

 merkel
 19 090 000

Ausführungsplanung

Landeshauptstadt Potsdam

Potsdam - Marquardt, Mobilitätsdrehscheibe Bahnhof Marquardt

ZEITSCHIENE:

Öffentlichkeitsarbeit:	im IV. Quartal 2021
Ausführungsplanung:	bis November 2021
Ausschreibung der Bauleistungen:	ab Dezember 2021
Baumfällungen:	Jan. / Feb. 2022
Baubeginn:	März 2022
Inbetriebnahme:	zum Fahrplanwechsel 12/22



**Landeshauptstadt
Potsdam**

Der Oberbürgermeister

Beschlussvorlage

Drucksache Nr. (ggf. Nachtragsvermerk)

21/SVV/1069

Betreff:

öffentlich

Bebauungsplan Nr. 167 "Schulstandort Ketziner Straße" (OT Fahrland) Aufstellungsbeschluss

Einreicher: Fachbereich Stadtplanung

Erstellungsdatum: 07.10.2021

Freigabedatum: _____

Beratungsfolge:		Empfehlung	Entscheidung
Datum der Sitzung	Gremium		
03.11.2021	Stadtverordnetenversammlung der Landeshauptstadt Potsdam		

Beschlussvorschlag:

Die Stadtverordnetenversammlung möge beschließen:

Der Bebauungsplan Nr. 167 "Schulstandort Ketziner Straße" ist nach § 2 Abs. 1 BauGB aufzustellen (gemäß Anlagen 2 und 3).

Überweisung in den Ortsbeirat/die Ortsbeiräte:

Nein

Ja, in folgende OBR:

Anhörung gemäß § 46 Abs. 1 BbgKVerf

zur Information

Finanzielle Auswirkungen? Nein JaDas **Formular** „Darstellung der finanziellen Auswirkungen“ ist als Pflichtanlage **beizufügen****Fazit Finanzielle Auswirkungen:****Planungs- bzw. Verfahrenskosten**

Mit der Einleitung des Planverfahrens sind externe Planungskosten zu erwarten, die sich voraussichtlich auf 45.000 € belaufen. Diese externen Planungskosten sollen vorbehaltlich der Verfügbarkeit entsprechender Haushaltsmittel auch für künftige Jahre durch den Fachbereich Stadtplanung innerhalb seines Budgets aus dem Produktkonto 5110400 bereitgestellt werden. Der Aufwand wird voraussichtlich in den Jahren 2022 bis 2024 anfallen.

Für die fachliche Betreuung und für die Koordinierung des Planverfahrens sind verwaltungsinterne Aufwendungen zu erwarten. Die hoheitlichen Leistungen, die hierfür im Fachbereich Stadtplanung zu erbringen sind, können gemäß § 11 Abs. 1 Nr. 1 BauGB nicht durch einen Dritten übernommen werden. Die im Fachbereich Stadtplanung zu erbringenden nicht-hoheitlichen Leistungen sollen, da das Planverfahren im öffentlichen Interesse liegt, ebenfalls nicht einem Dritten übertragen werden. Auch diese Leistungen sollen daher verwaltungsintern erbracht werden.

Realisierungskosten und mögliche Folgekosten

Angaben zur weiteren zeitlichen Abwicklung und Umsetzung des Planverfahrens sind zum gegenwärtigen Zeitpunkt nicht möglich, da erst im Laufe des Planverfahrens eine weitere Konkretisierung erfolgt. Mit der Umsetzung der Planung ist jedoch nicht vor 2024 zu rechnen.

Genauere Angaben zu den zu erwartenden Realisierungskosten und zu möglichen Folgekosten werden im Laufe der Erarbeitung des Planverfahrens erfolgen.

Oberbürgermeister

Geschäftsbereich 1

Geschäftsbereich 2

Geschäftsbereich 3

Geschäftsbereich 4

Geschäftsbereich 5

--

Berechnungstabelle Demografieprüfung:

Wirtschaftswachstum fördern, Arbeitsplatzangebot erhalten bzw. ausbauen Gewichtung: 30	Ein Klima von Toleranz und Offenheit in der Stadt fördern Gewichtung: 10	Gute Wohnbedingungen für junge Menschen und Familien ermöglichen Gewichtung: 20	Bedarfsgerechtes und qualitativ hochwertiges Betreuungs- und Bildungsangebot für Kinder u. Jugendl. anbieten Gewichtung: 20	Selbstbestimmtes Wohnen und Leben bis ins hohe Alter ermöglichen Gewichtung: 20	Wirkungsindex Demografie	Bewertung Demografie-relevanz
0	1	1	4	0	110	große

Klimacheck/Klimaauswirkungen:

x	positiv	Begründung:
	negativ	Projekt/Maßnahme setzt städtisches Klimakonzept um.
	keine	

Begründung:

Aus aktuellem Anlass besteht das Erfordernis, für eine Flächenenerweiterung einer bereits bestehenden Schule in Fahrland ein Aufstellungsverfahren für einen Bebauungsplan Nr. 167 "Schulstandort Ketziner Straße" (OT Fahrland) einzuleiten.

Nähere Informationen zur bestehenden Situation, zum Planungsanlass und zur Erforderlichkeit der Planung sowie zu den Planungszielen und zum Planverfahren ergeben sich aus den folgenden Anlagen zu dieser Beschlussvorlage:

Anlage 1	Finanzielle Auswirkungen	(2 Seiten)
Anlage 2	Aufstellungsbeschluss	(2 Seiten)
Anlage 3	Geltungsbereich Bebauungsplan	(1 Seite)

Darstellung der finanziellen Auswirkungen der Beschlussvorlage

Betreff: Aufstellungsbeschluss zum BP 167 "Schulstandort Ketziner Straße" (OT Fahrland)

1. Hat die Vorlage finanzielle Auswirkungen? Nein Ja
2. Handelt es sich um eine Pflichtaufgabe? Nein Ja
3. Ist die Maßnahme bereits im Haushalt enthalten? Nein Ja Teilweise
4. Die Maßnahme bezieht sich auf das Produkt Nr. 5110400 Bezeichnung: Bauleitplanung.
5. Wirkung auf den Ergebnishaushalt:

Angaben in EUro	Ist-Vorjahr	lfd. Jahr	Folgejahr	Folgejahr	Folgejahr	Folgejahr	Gesamt
Ertrag laut Plan	0	0	0	0	0	0	0
Ertrag neu	0	0	0	0	0	0	0
Aufwand laut Plan	0	0	11.250	11.250	11.250	11.250	45.000
Aufwand neu	0	0	11.250	11.250	11.250	11.250	45.000
Saldo Ergebnishaushalt laut Plan	0	0	-11.250	-11.250	-11.250	-11.250	-45.000
Saldo Ergebnishaushalt neu	0	0	-11.250	-11.250	-11.250	-11.250	-45.000
Abweichung zum Planansatz	0	0	0	0	0	0	0

5. a Durch die Maßnahme entsteht keine Ent- oder Belastung über den Planungszeitraum hinaus bis 2021 in der Höhe von insgesamt 0,00 Euro.

6. Wirkung auf den investiven Finanzhaushalt:

Angaben in Euro	Bisher bereitgestellt	lfd. Jahr	Folgejahr	Folgejahr	Folgejahr	Folgejahr	Bis Maßnahmeende	Gesamt
Investive Einzahlungen laut Plan	0	0	0	0	0	0	0	0
Investive Einzahlungen neu	0	0	0	0	0	0	0	0
Investive Auszahlungen laut Plan	0	0	0	0	0	0	0	0
Investive Auszahlungen neu	0	0	0	0	0	0	0	0
Saldo Finanzhaushalt laut Plan	0	0	0	0	0	0	0	0
Saldo Finanzhaushalt neu	0	0	0	0	0	0	0	0
Abweichung zum Planansatz	0	0	0	0	0	0	0	0

7. Die Abweichung zum Planansatz wird durch das Unterprodukt Nr. Bezeichnung gedeckt.

8. Die Maßnahme hat künftig Auswirkungen auf den Stellenplan? Nein Ja

Mit der Maßnahme ist eine Stellenreduzierung von Vollzeiteinheiten verbunden. Diese ist bereits im Haushaltsplan berücksichtigt?

Nein Ja

9. Es besteht ein Haushaltsvorbehalt. Nein Ja

Hier können Sie weitere Ausführungen zu den finanziellen Auswirkungen darstellen (z. B. zur Herleitung und Zusammensetzung der Ertrags- und Aufwandspositionen, zur Entwicklung von Fallzahlen oder zur Einordnung im Gesamtkontext etc.).

Grobkalkulation zum Bebauungsplan Nr. 167 „Schulstandort Ketziner Straße“ (OT Fahrland) (nach HOAI)

Grundleistungen zum Bebauungsplan

14.859,50 €

Besondere Leistungen zum Bebauungsplan

11.900,00 €

Besondere landschaftsplanerische Leistungen zum Umweltbericht

4.900,00 €

Fachgutachten

Artenschutzgutachten

5.000,00 €

Grobschätzung des Auftragswertes insgesamt

36.659,50 € netto

zzgl 5% Nebenkosten

zzgl. 19 % MWSt

gerundet auf 45.000,00 €

Anlagen:

- Erläuterung zur Kalkulation von Aufwand, Ertrag, investive Ein- und Auszahlungen
(Interne Pflichtanlage!)
- Anlage Wirtschaftlichkeitsberechnung (anlassbezogen)
- Anlage Folgekostenberechnung (anlassbezogen)

Anlage 2

Aufstellungsbeschluss

Bebauungsplan Nr. 167 "Schulstandort Ketziner Straße" (OT Fahrland)

Die Stadtverordnetenversammlung beschließt gemäß § 2 Abs. 1 des Baugesetzbuchs (BauGB) die Aufstellung des Bebauungsplans Nr. 167 "Schulstandort Ketziner Straße" (OT Fahrland).

Geltungsbereich des Bebauungsplans Nr. 167 "Schulstandort Ketziner Straße" (OT Fahrland)

Der räumliche Geltungsbereich des Bebauungsplans umfasst das Gebiet in den folgenden Grenzen:

- im Norden: Landwirtschaftsfläche bzw. der westliche Teil der nördlichen Flurstücksgrenze des Flurstücks 100 der Flur 2 in der Gemarkung Fahrland
- im Osten: die westliche Flurstücksgrenze des Flurstücks 182 der Flur 2 in der Gemarkung Fahrland und deren gedachte Verlängerung nach Nordwesten bis zur nördlichen Flurstücksgrenze des Flurstücks 100 der Flur 2 in der Gemarkung Fahrland sowie ein Teil der westlichen Flurstücksgrenze des Flurstücks 110 der Flur 2 in der Gemarkung Fahrland
- im Süden: die nördliche und die westliche Flurstücksgrenze des Flurstücks 237 der Flur 2 in der Gemarkung Fahrland, die westlichen Flurstücksgrenzen der Flurstücke 235 und 236 der Flur 2 in der Gemarkung Fahrland, westliche Flurstücksgrenze des Flurstücks 211 der Flur 2 in der Gemarkung Fahrland
- im Westen: Ketziner Straße bzw. die südwestlichen Flurstücksgrenzen der Flurstücke 100, 239 und tw. 240 der Flur 2 in der Gemarkung Fahrland

Der räumliche Geltungsbereich des Bebauungsplans umfasst folgende Flurstücke der Flur 2 in der Gemarkung Fahrland:

Flurstücke 100 (tw.), 239 und 240 der Flur 2 in der Gemarkung Fahrland.

Der Geltungsbereich umfasst ca. 3 ha. Die Lage des Plangebietes ist im beigefügten Kartenausschnitt dargestellt (Anlage 3).

Bestehende Situation

Das Plangebiet befindet sich im Ortsteil Fahrland, welcher im Norden der Landeshauptstadt Potsdam liegt. In den zurückliegenden Jahren erfuhr Fahrland ein umfangreiches Bevölkerungswachstum, was sich auch auf das Ortsbild auswirkte. Um den historischen Siedlungskern entwickelten sich größere Wohnungsbaugebiete, insbesondere in nördlicher und östlicher Richtung von Fahrlands Ortskern aus betrachtet. Am nordwestlichen Siedlungsrand befindet sich entlang der Ketziner Straße die Grundschule des Ortsteils, die Regenbogenschule. Nördlich daran grenzen landwirtschaftlich genutzte Flächen an, südöstlich liegt der Friedhof des Ortes und nördlich an diesen angrenzend ein Schulweg, welcher als Fuß- und Radweg in Ost-Westausrichtung direkt zu der Regenbogenschule führt.

Das Plangebiet ist planungsrechtlich teilweise als Außenbereich gemäß § 35 Baugesetzbuch zu beurteilen. Der nördliche Geltungsbereich des Bebauungsplans befindet sich im Landschaftsschutzgebiet „Königswald mit Havelseen und Seeburger Agrarlandschaft“.

Der Großteil der Plangebietsfläche wird derzeit bereits als Schule inklusive ihrer Außenanlagen genutzt, der nördliche Teil dient aktuell landwirtschaftlichen Nutzungen. Im Flächennutzungsplan der Landeshauptstadt Potsdam ist das Plangebiet teilweise als Wohnbaufläche der Dichtestufe W3 und teilweise als Fläche für die Landwirtschaft dargestellt.

Planungsanlass und Erforderlichkeit der Planung

Anlass für die Planung ist die Sicherstellung einer angemessenen Ausstattung des Ortsteils mit Grundschulplätzen. Aus diesem Grund ist eine Erweiterung der Kapazitäten der Regenbogenschule beabsichtigt. Benötigt werden hierfür die baulichen Erweiterungen für mindestens einen weiteren Klassenzug bzw. ein weiteres Schulgebäude, ein Hortgebäude, eine Sporthalle sowie die erforderlichen zusätzlichen Außenanlagen.

Zur städtebaulichen Ordnung und zur Sicherung der Flächen ist die Aufstellung des Bebauungsplans erforderlich.

Der Bebauungsplan Nr. 167 "Schulstandort Ketziner Straße" (OT Fahrland), entspricht in seinen Zielen und Zwecken dem Flächennutzungsplan der Landeshauptstadt Potsdam.

Planungsziele

Ziel der Planung ist die Schaffung der planungsrechtlichen Voraussetzungen für die beabsichtigte Erweiterung der Regenbogenschule um ein weiteres Schulgebäude, eine Turnhalle, einen Hort und um die erforderlichen, ergänzenden Außenanlagen. Zur Entwicklung der Erweiterung des Schulstandorts wurde eine Machbarkeitsstudie erstellt, welche die Unterbringung der zusätzlichen Nutzungen im Plangebiet geprüft und bestätigt hat.

Für die Belange des Umweltschutzes ist entsprechend der gesetzlichen Vorgaben für die Aufstellung des Bebauungsplans eine Umweltprüfung durchzuführen, in der die voraussichtlichen erheblichen Umweltauswirkungen ermittelt und in einem Umweltbericht beschrieben und bewertet werden. Der Umfang der Umweltprüfung wird sich nach bisherigem Kenntnisstand schwerpunktmäßig auf die Schutzgüter Fläche/Boden, Klima/Luft, Orts- und Landschaftsbild und auf Tiere und Pflanzen erstrecken. Im Rahmen des Bebauungsplanverfahrens sollen außerdem die planerischen Grundlagen für die Entwicklung von Teilflächen im Landschaftsschutzgebiet geschaffen werden (Ausgliederung, Zustimmung oder Befreiung).

Der wirksame Flächennutzungsplan steht mit seiner Darstellung als Wohnbaufläche und als Landwirtschaftsfläche den Planungszielen des Bebauungsplans nicht entgegen.

Rechtliche Voraussetzungen

Die gesetzlichen Grundlagen für die Aufstellung des Bebauungsplans Nr. 167 "Schulstandort Ketziner Straße" (OT Fahrland) gemäß § 1 Abs. 3 BauGB liegen vor.

Das Planverfahren ist mit den Grundsätzen des § 1 Abs. 5 BauGB vereinbar.

Bebauungsplan Nr. 167
"Schulstandort Ketziner Straße"

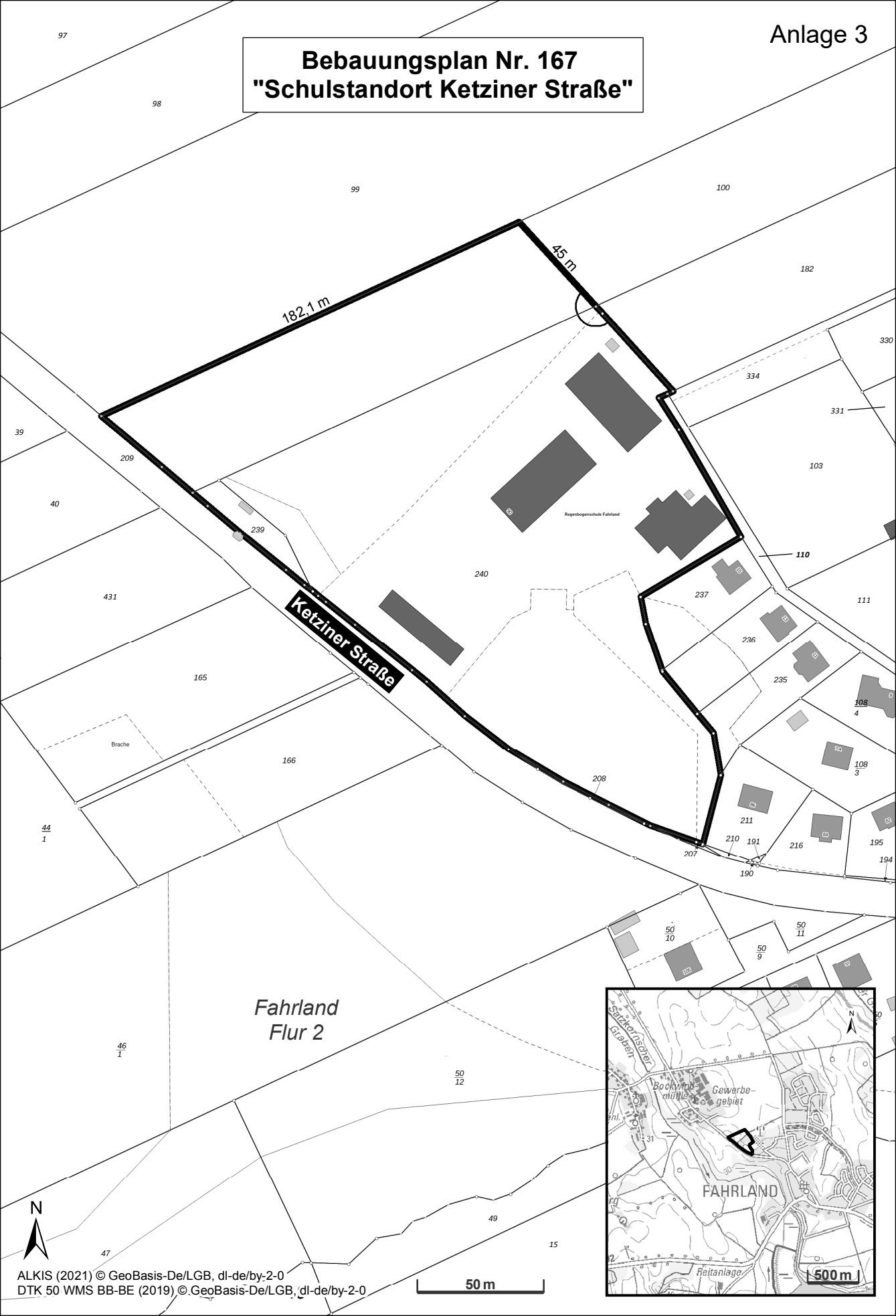

Fahrland
Flur 2

Ketziner Straße

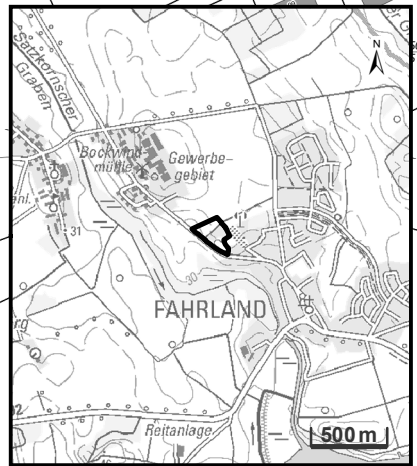



**Landeshauptstadt
Potsdam**

Der Oberbürgermeister

Beschlussvorlage

Drucksache Nr. (ggf. Nachtragsvermerk)

21/SVV/1121

Betreff:

öffentlich

**Vereinbarung von Prioritäten für die Verbindliche Bauleitplanung,
hier: Prioritätenfestlegung 2022-2023**

Einreicher: Fachbereich Stadtplanung

Erstellungsdatum: 15.10.2021

Freigabedatum: _____

Beratungsfolge:		Empfehlung	Entscheidung
Datum der Sitzung	Gremium		
03.11.2021	Stadtverordnetenversammlung der Landeshauptstadt Potsdam		

Beschlussvorschlag:

Die Stadtverordnetenversammlung möge beschließen:

Prioritäten im Bereich Verbindliche Bauleitplanung für die Jahre 2022 bis 2023 gemäß der in Anlage 3 dargestellten Kurzübersicht auf Grundlage der im Beschluss der Stadtverordnetenversammlung vom 07.03.2001 zur Vereinbarung von Prioritäten für die Verbindliche Bauleitplanung (DS 01/SVV/059/2) getroffenen Festlegungen und dazu nachfolgender Beschlüsse.

Überweisung in den Ortsbeirat/die Ortsbeiräte:

Nein

Ja, in folgende OBR:

Anhörung gemäß § 46 Abs. 1 BbgKVerf

zur Information

Finanzielle Auswirkungen? Nein JaDas **Formular** „Darstellung der finanziellen Auswirkungen“ ist als Pflichtanlage **beizufügen****Fazit Finanzielle Auswirkungen:**

Die vorgeschlagene Entscheidung entfaltet keine negativen Auswirkungen auf den Haushalt der Landeshauptstadt Potsdam.

Oberbürgermeister

Geschäftsbereich 1

Geschäftsbereich 2

Geschäftsbereich 3

Geschäftsbereich 4

Geschäftsbereich 5

Berechnungstabelle Demografieprüfung:

Wirtschaftswachstum fördern, Arbeitsplatzangebot erhalten bzw. ausbauen Gewichtung: 30	Ein Klima von Toleranz und Offenheit in der Stadt fördern Gewichtung: 10	Gute Wohnbedingungen für junge Menschen und Familien ermöglichen Gewichtung: 20	Bedarfsgerechtes und qualitativ hochwertiges Betreuungs- und Bildungsangebot für Kinder u. Jugendl. anbieten Gewichtung: 20	Selbstbestimmtes Wohnen und Leben bis ins hohe Alter ermöglichen Gewichtung: 20	Wirkungsindex Demografie	Bewertung Demografie-relevanz
0	0	0	0	0	0	keine

Klimacheck/Klimaauswirkungen:

x	positiv	Begründung: Maßnahme/Projekt setzt städtisches Klimakonzept um.
	negativ	
	keine	

Begründung:**Hinweis zur Gliederung der Beschlussvorlage**

Begründung zur Beschlussvorlage	(Anlage 1, 21 Seiten)
Bebauungspläne der Prioritäten 1 I und 2 I, sortiert nach zentralen Handlungsfeldern der Stadtentwicklung	(Anlage 2, 3 Seiten)
Kurzübersicht: Festlegung der Prioritäten für die Verbindliche Bauleitplanung, Prioritätenfestlegung 2022/2023	(Anlage 3, 4 Seiten)
Bewertung der in Priorität 1 I und 2 I verwaltungsseitig vorgeschlagenen Planverfahren anhand zentraler Handlungsfelder der Stadtentwicklung	(Anlage 4, 8 Seiten)

Anlage 1**Vereinbarung von Prioritäten für die Verbindliche Bauleitplanung,
hier: Prioritätenfestlegung 2022/2023****Begründung****Anlass für die vorliegende Beschlussvorlage**

Seit 2001 wird durch Beschlussfassung der Stadtverordnetenversammlung regelmäßig eine Vereinbarung von Prioritäten für die Verbindliche Bauleitplanung mit der Verwaltung getroffen. Die darin verankerte Festlegung der Dringlichkeiten der bisher im Bereich Verbindliche Bauleitplanung durchzuführenden Bebauungsplanverfahren hat dazu beigetragen, dass Planungen von besonders hohem politischen Stellenwert zügig durchgeführt werden können.

In den zurückliegenden Jahren stützte sich die Entscheidung auf eine inhaltliche Schwerpunktsetzung, die auf zentrale Handlungsfelder der Stadtentwicklung gerichtet war (wie soziale Infrastruktur, Wohnungsbau, Gewerbe, technische Infrastruktur und zentrale stadtentwicklungsrelevante Sonderprojekte). Aufgrund der positiven Erfahrungen, die mit dieser Schwerpunktsetzung gewonnen werden konnten, soll dies auch im Rahmen der Vereinbarung von Prioritäten für die Verbindliche Bauleitplanung für die Jahre 2022/2023 beibehalten werden.

Zugleich soll in der aktuellen Beschlussvorlage dargestellt werden, welche darüber hinaus gehenden Schwerpunkte für die Jahre 2022/2023 im Fachbereich Stadtplanung, insbesondere bei den Aufgaben der Stadterneuerung gesetzt werden (etwa städtebauliche Entwicklungs- und Sanierungsmaßnahmen, Erhaltungs- und Gestaltungssatzungen sowie informelle Planungen).

Anlass für die vorliegende Beschlussvorlage im Aufgabengebiet Verbindliche Bauleitplanung

Die Stadtverordnetenversammlung hat in ihrer Sitzung am 18.02.2021 den Beschluss zur Vereinbarung von Prioritäten für die Verbindliche Bauleitplanung, hier Prioritätenfestlegung 2021/2022 gefasst (DS 20/SVV/1201). Darin hat sie insgesamt 34 Planverfahren für die Aufnahme in die Priorität 1 I (Aktuelles Arbeitsprogramm/Pläne und Satzungen zur Investitionsvorbereitung) und 6 Planverfahren zur Einstufung in die Priorität 1 Q (Aktuelles Arbeitsprogramm/Pläne und Satzungen zur städtebaulichen Qualitätssicherung) bestimmt.

Eine Einstufung in Priorität 2 I und 2 Q haben insgesamt 20 Plan-, Planänderungs- und sonstige Satzungsverfahren erhalten.

Als Nachrücker von Priorität 2 in Priorität 1 wurden insgesamt 4 Planverfahren benannt, zwei davon aus der Priorität 2 I und zwei aus der Priorität 2 Q.

Seit der letzten Beschlussfassung über die Vereinbarung von Prioritäten für die Verbindliche Bauleitplanung konnten bereits die folgenden Bebauungsplanverfahren einem rechtlichen Abschluss zugeführt werden:

- Bebauungsplan Nr. 36-2 „Leipziger Straße/Brauhausberg“, 2. Änderung, Teilbereich Max-Planck-Straße 14 – 16A“
- Bebauungsplan Nr. 88 „Südflanke Park Sanssouci/Geschwister-Scholl-Straße“, 1. Änderung, Teilbereich Geschwister-Scholl-Straße 51
- Bebauungsplan Nr. 132 „Am Friedhof“ (OT Fahrland)
- Bebauungsplan Nr. 145 „Am Humboldtring“.

Voraussichtlich in Kürze abgeschlossen werden können die Aufstellungsverfahren zu den Bebauungsplänen Nr. 78 „Französische Straße“, 1. Änderung, Teilbereich Am Kanal/ Französische Straße und Nr. 162 „Kleingartenanlage Angergrund“ sowie der Vorhabenbezogene Bebauungsplan Nr. 36 „Neue Halle/östliches RAW-Gelänge“, zu denen verwaltungsseitig die Einholung des Satzungsbeschlusses in der Stadtverordnetenversammlung im Januar 2022 angestrebt wird.

Für folgende neue, seit der Beschlussfassung vom 18.02.2021 über die Vereinbarung von Prioritäten für die Verbindliche Bauleitplanung noch nicht aufgeführten Planverfahren ist inzwischen ein Aufstellungsbeschluss gefasst worden:

- Bebauungsplan Nr. 34-5 „Kleingartenanlage An der Katharinenholzstraße“
- Bebauungsplan Nr. 174 „Griebnitzsee-Ufer“
- Bebauungsplan Nr. 175 „Marquardter Chaussee/Am Kanal“
- Vorhabenbezogener Bebauungsplan Nr. 41 „Wohnmobilstellplatz Marquardt-Süd“.

Außerdem ist in diesem Zeitraum auch zum Bebauungsplan Nr. 157 „Neue Mitte Golm“ eine Beschlussfassung zur Teilung in die Bebauungspläne Nr. 157 „Neue Mitte Golm (Süd-Ost)“ und Nr. 157 „Neue Mitte Golm (Nord-West)“ erfolgt.

Begleitet von einem Votum des Ausschusses für Stadtentwicklung, Bauen, Wirtschaft und Entwicklung des ländlichen Raumes konnten verwaltungsseitig die nachfolgenden, ebenfalls noch nicht in der letzten Beschlussfassung über die Vereinbarung von Prioritäten enthaltenen Planverfahren eingeleitet werden:

- Bebauungsplan Nr. 129 „Nördlich In der Feldmark“ (OT Golm), 2. Änderung, Teilbereich An der Clara-Immerwahr-Straße/Am Marie-Curie-Ring
- Bebauungsplan Nr. 172 „Uferbereich Bertinistraße/Jungfernsee“
- Bebauungsplan Nr. 176 „Hermannswerder“ (einfacher Bebauungsplan).

Die Stadtverordnetenversammlung erteilte darüber hinaus mit Beschlussfassung vom 25.08.2021 der Verwaltung den Auftrag zur Sicherung der erhaltenswerten Strukturen des Musikerviertels ein geeignetes Planungsinstrumentarium zu prüfen.

Voraussichtlich zum November 2021 wird auch eine Beschlussvorlage zur Teilung des räumlichen Geltungsbereichs des Bebauungsplans Nr. 156 „Gewerbeflächen Friedrichspark“ in die Bebauungspläne Nr. 156-1 „Gewerbeflächen Friedrichspark (Süd)“ und 156-2 „Gewerbeflächen Friedrichspark (Mitte-Nord)“ der Stadtverordnetenversammlung zur Beschlussfassung vorgelegt werden.

Angesichts des anhaltenden und prognostizierten Wachstums der Stadt ist es weiterhin erforderlich, auf der Ebene der Verbindlichen Bauleitplanung zügig Baurechte für die Errichtung neuer Schul- und anderer Infrastrukturstandorte zu schaffen, und dem dringenden Bedarf an – vorrangig auch mietpreis- und belegungsgebundenem – Wohnungsbau Rechnung zu tragen sowie darüber hinaus auch die Entwicklung für die Stadtentwicklung bedeutender gewerblicher Standorte voranzubringen.

Hohe fachliche Anforderungen ergeben sich weiterhin auch an den Umweltbericht zu einem Bebauungsplan.

Ein großer Regelungsbedarf für die kommunale Bauleitplanung besteht darüber hinaus auch aufgrund der gewachsenen Anforderungen an den Klimaschutz und an die Klimaanpassung.

Gegenüber dem Stand der letzten Beschlussfassung stehen im Bereich Verbindliche Bauleitplanung aktuell personelle Kapazitäten im Umfang von 8,9 (statt zuletzt 9,9) Planstellen zur Verfügung. Diese Veränderung begründet sich durch nötige organisatorische Anpassungen, die mit der beabsichtigten Umverteilung von Planungsaufgaben mit dem Ziel einer stärkeren stadträumlichen Verantwortung verknüpft sind. Der Umfang der hier in Priorität 1 zu bearbeitenden Bebauungspläne erstreckt sich daher auf 35 (statt zuletzt auf 40) Planverfahren.

Aus den dargestellten Gründen soll daher mit der aktuellen Beschlussvorlage die Neufestlegung der Prioritäten für die Verbindliche Bauleitplanung zu den im Zeitraum 2022/2023 zu erarbeitenden Bauleitplänen und Satzungen nach BauGB erfolgen. Dabei wird für Planverfahren, die zuletzt von der Stadtverordnetenversammlung als vorrangige und als weitere Nachrücker festgelegt wurden, verwaltungsseitig zunächst ein Vorschlag zur Einstufung in Priorität 1 oder in Priorität 2 unterbreitet. Allein der Stadtverordnetenversammlung soll es vorbehalten bleiben, eine aktuelle Festlegung über Nachrücker in die Priorität 1 zu treffen.

Für eine erste Orientierung der Bebauungspläne, die zur Einstufung in die Prioritäten 1 I und 2 I vorgeschlagen werden, und deren Zuordnung zu den in der Beschlussvorlage beschriebenen zentralen Handlungsfeldern der Stadtentwicklung, kann die **Anlage 2** verwendet werden.

Anlage 3 enthält die Kurzübersicht mit der Festlegung der Prioritäten für die Verbindliche Bauleitplanung für die Jahre 2022/2023.

Ergänzend ist in **Anlage 4** eine Bewertung der verwaltungsseitig in Priorität 1 I und 2 I anhand der o.g. zentralen Handlungsfelder der Stadtentwicklung vorgeschlagenen Planverfahren dargestellt.

Gegenstand der Beschlussvorlage

Neufestlegung der Prioritäten für die Jahre 2022/2023

Auch in dieser Beschlussvorlage sollen die Kriterien für die Festlegung der Prioritäten für die Verbindliche Bauleitplanung, die seit der Beschlussfassung der Stadtverordnetenversammlung vom 30.01.2019 (DS 18/SVV/0721) angewandt werden, weiterverwendet werden.

In der Prioritätenliste (Anlage 3) nach wie vor beibehalten und mit einem * gekennzeichnet sind die Planverfahren, mit denen wichtige fiskalische Aspekte, wie die Vermögensaktivierung für den „Konzern“ Stadt (Werteentwicklung für die Landeshauptstadt Potsdam oder ihre Tochtergesellschaften) verknüpft werden.

Mit der letzten Beschlussfassung über die Vereinbarung von Prioritäten für die Verbindliche Bauleitplanung ist lediglich ein solches Verfahren zur Aufnahme in Priorität 1 festgelegt worden (Bebauungsplan Nr. 112 „Campingpark Gaisberg“). Aktuell wird kein weiteres Verfahren im fiskalischen Interesse der Stadt zur Aufnahme in Priorität 1 vorgeschlagen.

Aus den dargestellten Gründen soll die Neufestlegung der in Priorität 1 I und in Priorität 2 I einzustufenden Bauleitplanverfahren weiterhin auf die zuletzt entwickelte Schwerpunktsetzung gestützt werden, die sich an zentralen Handlungsfeldern der Stadtentwicklung orientiert. Als diese zentralen Handlungsfelder der Stadtentwicklung werden benannt

A Soziale Infrastruktur

1. Entwicklung von Schulstandorten
2. Entwicklung von Sportstandorten und von Standorten für weitere Einrichtungen der sozialen Infrastruktur

B Wohnungsbau

1. Sozialer Wohnungsbau der ProPotsdam
2. Schwerpunktprojekte der Genossenschaften
3. weiterer Wohnungsbau (Geschosswohnungsbau) ab 100 Wohneinheiten

C Gewerbe

1. Entwicklung von P 20/30- Flächen
2. Schwerpunktbranchen/Cluster des RWK
3. Bestandssicherung und –entwicklung vorhandener Unternehmen
4. Strategische Standortentwicklung
5. Weiteres Gewerbe ab 30.000 m² BGF

D Technische Infrastruktur

Gesamtstädtisch bedeutsame Erschließungsmaßnahmen

E Stadtentwicklungsrelevante Sonderprojekte

1. Behörden- o. a. Standorte des Bundes oder des Landes
2. Planerisch relevante Einzelprojekte von gesamtstädtischer Bedeutung
3. Einzelprojekte von Bedeutung für die Ortsteile.

Danach können die zur Verankerung in Priorität 1 I und 2 I verwaltungsseitig vorgeschlagenen Planverfahren in diese zentralen Handlungsfelder der Stadtentwicklung eingestuft werden.

In den Fällen, in denen mit einem konkreten Bebauungsplan mehrere der Handlungsfelder der Stadtentwicklung angesprochen werden, soll im Interesse der Klarheit der

Entscheidungsfindung auf das mit dem jeweiligen Planverfahren vorrangig zu verfolgende Planungsziel abgestellt werden.

Die vorgenommene Einstufung ist ergänzt um Angaben zu inhaltlichen Schwerpunkten bzw. zum Flächenumfang, soweit dies nach dem Stand der jeweiligen Planung möglich ist.

Dabei erfolgen die Flächenangaben losgelöst von der Frage, ob im Geltungsbereich des jeweiligen Bebauungsplans bereits Baurechte aus einem rechtsverbindlichen Bebauungsplan vorliegen, die durch das jeweilige Planverfahren geändert werden sollen.

Lediglich zu Informationszwecken ist zu jedem Planverfahren auf der rechten Seite ergänzt, welche Prioritäteneinstufung verwaltungsseitig hierzu vorgeschlagen wird.

A Soziale Infrastruktur

A 1 Entwicklung von Schulstandorten

<u>Planverfahren</u>	<u>Prioritäteneinstufung</u>
Bebauungsplan Nr. 18 „Kirchsteigfeld“, 7. Änderung (in Vorbereitung) - Erweiterung der Grundschule an der Lise-Meitner-Straße	1I
Bebauungsplan Nr. 113 „Pappelallee/Reiherweg“ - weiterführende Schule im Nordraum der Stadt (außerdem: A 2 Sport, E 1 Entwicklung des Justizzentrums II (Sozial- und Landessozialgericht, Arbeitsgericht))	1I
Bebauungsplan Nr. 142 „Schulstandort Waldstadt-Süd“ - Förderschule und weiterführende Schule im Süden der Stadt (außerdem: A 2 Sport)	1I
Bebauungsplan Nr. 155 „Schulstandort Sandscholle“ - Grundschule in Babelsberg (Alternative: Bebauungsplan Nr. 119 „Medienstadt“)	1I
Bebauungsplan Nr. 163 „Erich-Weinert-Straße/Wetzlarer Bahn“ - Grundschule oder. Förderschule im Süden der Stadt (außerdem: A 2 Sport)	1I
Bebauungsplan Nr. 167 „Schulstandort Ketziner Straße“ (OT Fahrland) - Erweiterung der vorhandenen Grundschule im Ortsteil Fahrland	1I

A 2 Entwicklung von Sportstandorten und von Standorten für weitere Einrichtungen der sozialen Infrastruktur

<u>Planverfahren</u>	<u>Prioritäteneinstufung</u>
Bebauungsplan „Kirschallee/Habichtweg“ (zuletzt verwendeter Titel: Bebauungsplan Nr. 81 „Park im Bornstedter Feld“, 1. Änderung, TB Remisenpark) - Sportflächen im Nordraum Potsdams	2I
Bebauungsplan Nr. 164 „Sportanlagen Kuhfortdamm“ (OT Golm) - Kunstrasenplatz, Tennisplätze, Hundesportverein u.a.m.	1I
Bebauungsplan Nr. 19 „Ehemaliger Schießplatz“ (OT Groß Glienicke) - Motorsport- und Vereinsnutzungen (außerdem Gemeinbedarfseinrichtung und C 1 Entwicklung von P 20/30-Flächen)	1I
Bebauungsplan Nr. 8 „Sport- und Freizeitanlage“ (OT Neu Fahrland), 1. Änderung (i.Vorb.) - Erweiterung der Sportnutzungen.	2I

(Ergänzende Hinweise:

Weitere sportbezogene Planungen der Prioritätenstufe 1 I und 2 I sind bereits Gegenstand anderer u.a. der in A 1 aufgeführten Planverfahren Nr. 113 „Pappelallee/Reiherweg“ und Nr. 142 „Schulstandort Waldstadt-Süd“).

Ein weiteres Planverfahren, das vorrangig der Sicherung einer Kindertagesstätte dienen soll, ist in Priorität **1 Q** enthalten (Bebauungsplan „Am Königsweg“, 15. Änderung (OT Fahrland), in Aufstellung).

Ebenfalls Gegenstand einer sportbezogenen Planung ist das in Priorität **1 Q** eingestufte Verfahren zur 2. Änderung des Bebauungsplans Nr. 7 „Berliner Straße/Uferseite“, Teilbereich Sportplatz.)

B Wohnungsbau**B 1 Sozialer Wohnungsbau der ProPotsdam**

<u>Planverfahren</u>	<u>Prioritäteneinstufung</u>
----------------------	------------------------------

-

(Hinweis:

Aktuell wird kein neues Planverfahren vorgeschlagen, dessen vorrangiges Planungsziel die Entwicklung von sozialem Wohnungsbau durch die ProPotsdam ist. Neben dem bereits rechtsverbindlich abgeschlossenen Bebauungsplan Nr. 104 „Heinrich-Mann-Allee/Kolonie Daheim“ sind jedoch Grundstücke der ProPotsdam, die zugunsten des Wohnungsbaus entwickelt werden sollen, Gegenstand anderer Planverfahren, wie etwa des Bebauungsplans „Pirschheide“ (s. D Technische Infrastruktur).

B 2 Schwerpunktprojekte der Genossenschaften

<u>Planverfahren</u>	<u>Prioritäteneinstufung</u>
----------------------	------------------------------

-

B 3 Weiterer Wohnungsbau (Geschosswohnungsbau) ab 100 Wohneinheiten

<u>Planverfahren</u>	<u>Prioritäteneinstufung</u>
----------------------	------------------------------

Bebauungsplan Nr. 150 „Am Bisamkiez“ - ca. 170 Wohnungen	2I
---	----

Vorhabenbezogener Bebauungsplan Nr. 39 „Wohnen am Stern“ - ca. 900 Wohnungen	1I
---	----

B 4 Sonstiger Wohnungsbau:

<u>Planverfahren</u>	<u>Prioritäteneinstufung</u>
----------------------	------------------------------

Bebauungsplan Nr. 35-2 „Südliche Berliner Vorstadt“, 1. Änderung, Teilbereich WA 2 - ca. 30 Wohnungen	2I
--	----

C Gewerbe

Für die Beurteilung von Bebauungsplänen sollen die bereits im Rahmen der letzten Beschlussfassung über die Vereinbarung von Prioritäten für die Verbindliche Bauleitplanung verwendeten Kriterien weiterhin angewandt werden.

C 1 Entwicklung von P 20/30- Flächen

Hier handelt es sich um Bebauungspläne mit einem Gewerbeflächenpotenzial mit besonders hoher Relevanz für die Landeshauptstadt Potsdam (P 20/30-Flächen nach STEK Gewerbe)

<u>Planverfahren</u>	<u>Prioritäteneinstufung</u>
Bebauungsplan Nr. 18 „Kirchsteigfeld“, 5. Änderung - ca. 140.000 m ² BGF Gewerbe (außerdem: D Umbau Knotenpunkt Trebbiner Straße/L 79 zur Anbindung auch an BAB und B 3 550 Wohnungen)	1I
Bebauungsplan Nr. 124 „Heinrich-Mann-Allee/Wetzlarer Bahn“, 1. Änderung - geringfügige Erhöhung der Ausnutzbarkeit	1I
Bebauungsplan Nr. 149 „Michendorfer Chaussee/ehemaliger Poststandort“ - ca. 63.000 m ² BGF Gewerbe in einer der unter C 2 aufgeführten Schwerpunktbranchen	1I
Bebauungsplan Nr. 169 „Gewerbegebiet Trebbiner Straße“ - ca. 50.000 m ² Gewerbelogistik	2I
Vorhabenbezogener Bebauungsplan Nr. 37 „Nahversorgung Potsdamer Straße“ - Entwicklung des vorhandenen Discounters ermöglicht Aktivierung der nördlich angrenzenden P 20/30- Flächen Am Raubfang.	1I

C 2 Schwerpunktbranchen/Cluster des RWK

Mit diesem Kriterium sollen Bebauungspläne bewertet werden, mit denen die Standortentwicklung für eine Schwerpunktbranche oder ein Cluster des Regionalen Wachstumskerns (RWK) befördert wird. Die relevanten Schwerpunktbranchen bzw. Cluster erstrecken sich auf die Branchen Medien/IKT, Biotechnologie/Life Sciences, Geoinformationswirtschaft und Gesundheitswirtschaft).

<u>Planverfahren</u>	<u>Prioritäteneinstufung</u>
Bebauungsplan Nr. 119 „Medienstadt“ - ca. 126.000 m ² BGF medienbezogenes Gewerbe (außerdem: A 1 Grundschule (Alternative: Bebauungsplan Nr. 155 „Schulstandort Sandscholle“) sowie B 3 Weiterer Wohnungsbau mit 520 Wohneinheiten im freifinanzierten Wohnungsbau)	1I

C 3 Bestandssicherung und –entwicklung vorhandener Unternehmen

Dieses Kriterium soll Bebauungspläne erfassen, mit denen die Sicherung, die Entwicklung oder Verlagerung eines oder mehrerer Bestandsunternehmen gewährleistet werden soll.

<u>Planverfahren</u>	<u>Prioritäteneinstufung</u>
Bebauungsplan Nr.2,„Horstweg-Süd“, 6. Änd., TB Horstweg/Schlaatzweg-Nuthewiesen - Sicherung, Entwicklung bzw. Verlagerung eines oder mehrerer Bestandsunternehmen	1I

Bebauungsplan Nr. 171 „Michendorfer Chaussee/Am Schießplatz“ 21
 - Festlegung der Rahmenbedingungen für eine verträgliche Nutzung und Weiterentwicklung

C 4 Strategische Standortentwicklung

Mit diesem Kriterium sollen Bebauungspläne bewertet werden, mit denen eine strategische Standortentwicklung für Gewerbe eingeleitet werden soll.

Aktuell kann keines der in Aufstellung befindlichen Bebauungspläne diesem Kriterium zugeordnet werden. Für eine zielgerichtete strategische gewerbliche Standortentwicklung spielt dieses Kriterium dennoch eine große Rolle.

C 5 Weiteres Gewerbe ab 30.000 m² BGF

<u>Planverfahren</u>	<u>Prioritäteneinstufung</u>
Bebauungsplan Nr. 156-1 „Gewerbeflächen Friedrichspark (Süd)“ - ca. 600.000 m ² BGF Gewerbe, außerdem Standort mit besonders hoher Einzelrelevanz (außerdem: E 3 Einzelprojekt von Bedeutung für die Ortsteile Marquardt, Satzkorn und Uetz-Paaren)	11
Bebauungsplan Nr. 156-2 „Gewerbeflächen Friedrichspark (Mitte/Nord)“ - ca. 1.400.000 m ² BGF Gewerbe, außerdem Standort mit besonders hoher Einzelrelevanz (außerdem: E 3 Einzelprojekt von Bedeutung für die Ortsteile	21

D Technische Infrastruktur

Gesamtstädtisch bedeutende Erschließungsanlagen

<u>Planverfahren</u>	<u>Prioritäteneinstufung</u>
Bebauungsplan Nr. 147 „Anbindung Golm/Golmer Chaussee“ - Verbindung des Science Parks zur L 902 und Erschließung der potenziellen Norderweiterung (außerdem: E 3 Einzelprojekt von Bedeutung für den Ortsteil Golm)	2I
Bebauungsplan Nr. 159 „Pirschheide“ - Ausbau und Optimierung des Verkehrsknotenpunkts incl. Anbindung an den ÖPNV (außerdem: A 1 weiterführende Schule, B 1 Sozialer Wohnungsbau der ProPotsdam und C 2 Gewerbe ab 50.000 m ² sowie Entwicklung des Bereichs um den Seekrug)	2I
Bebauungsplan Nr. 11A „Waldsiedlung“ (OT Groß Glienicke), 1. Änderung/Ergänzung - Herstellung der äußeren Erschließung der Waldsiedlung in Groß Glienicke	2I
Bebauungsplan Nr. 173 „Freiflächensolaranlagen Marquardt/Satzkorn“ - Realisierung mehrerer Freiflächensolaranlagen in Marquardt und Satzkorn zur Energieversorgung für über 1.000 Haushalte	1I

E Stadtentwicklungsrelevante Sonderprojekte**E 1 Behörden- o.a. Standorte des Bundes oder des Landes**

<u>Planverfahren</u>	<u>Prioritäteneinstufung</u>
Bebauungsplan Nr. 2 „Horstweg-Süd“, 5. Änderung, Gelände Landesverwaltung - umfassende Weiterentwicklung des Standortes der Bundespolizei	11
Bebauungsplan Nr. 129 „Nördlich In der Feldmark“, 1.Änderung, TB Am Marie-Curie-Ring - Erweiterung der Universität Potsdam am Standort Golm	11
Bebauungsplan Nr. 160 „Westlicher Universitätscampus Griebnitzsee“ - Erweiterung des HPI und der Universität Potsdam am Standort Griebnitzsee	11

E 2 Planerisch relevante Einzelprojekte von gesamtstädtischer Bedeutung

<u>Planverfahren</u>	<u>Prioritäteneinstufung</u>
Bebauungsplan Nr. 27 „Türkstraße“, 3. Änderung - Nahversorgung im Bereich der Innenstadt	21
Bebauungsplan Nr. 112 „Campingpark Gaisberg“ - Entwicklung des Campingplatzes aufgrund gewachsener touristischer Anforderungen	11
Bebauungsplan Nr. 176 „Hermannswerder“ (einfacher Bebauungsplan) - Festlegung der Entwicklungspotenziale auf der Insel Hermannswerder	11
Bebauungsplan Nr. 166 „Glasmeisterstraße“ - Weiterentwicklung und Ergänzung des Oberlinhauses sowie Wohnungsbau (außerdem A 2 Gemeinbedarfsstandort in Prüfung sowie B 3 Weiterer Wohnungsbau (Geschosswohnungsbau) ab 100 Wohneinheiten)	11
Bebauungsplan Nr. 170 „Klinik Bayrisches Haus“ - Nutzungsänderung und bauliche Erweiterung des bisherigen Hotels	11
Bebauungsplan Nr. 175 „Marquardter Chaussee/Am Kanal“ - zentrales Verwaltungsdepot mit ergänzenden gewerblichen Nutzungen (außerdem C 3 Bestandssicherung und –entwicklung vorhandener Unternehmen)	11
Vorhabenbezogener Bebauungsplan Nr. 38 „Villa Francke“ - Einrichtung eines Sammlermuseums	21

E 3 Einzelprojekte von Bedeutung für die Ortsteile

<u>Planverfahren</u>	<u>Prioritäteneinstufung</u>
Bebauungsplan Nr. 129 „Nördlich In der Feldmark“ (OT Golm), 2. Änderung - Anpassung von Festsetzungen zu Naturschutz- und anderen Fragen	21
Bebauungsplan Nr. 143 „Westliche Insel Neu Fahrland“ - ergänzender Wohnungsbau im Ortsteil	11
Bebauungsplan Nr. 157-1 „Neue Mitte Golm (Nord-West)“ - Entwicklung der Mitte des Ortsteils westlich der Bahnquerung	11
Bebauungsplan Nr. 157-2 „Neue Mitte Golm (Süd-Ost)“ - Entwicklung der Mitte des Ortsteils südöstlich der Bahnquerung	21
Bebauungsplan Nr. 161 „Seniorenwohnanlage Ketziner Straße“ (OT Fahrland) - Senioreneinrichtung	11

Bebauungsplan „Feuerwehrstandort westliches Potsdam/Eiche“ (in Vorbereitung) - Berufsfeuerwehr am Standort Eiche/Golm (nach Prüfung der Standorteignung)	21
Bebauungsplan Nr. 8 „Seepromenade/Dorfstraße (Gr. Glienicke), 1.Ä., A.Friedhof/Triftweg Erweiterung des hier gelegenen Friedhofs	21
Bebauungsplan Nr. 11A „Waldsiedlung“ (OT Groß Glienicke), 1. Änderung, TB Nordwest - Nutzungsänderung des Trafohauses in ein Café	11
Bebauungsplan Nr. 22 „Am Weinberg“ (OT Groß Glienicke) - städtebauliche Ordnung im Ortsteil unter Einbindung von Haus Alexander	21
Bebauungsplan „Schatullgut Uetz“ (OT Uetz-Paaren) - Arrondierung des Ortskerns von Uetz auf Basis einer Rahmenplanung	21
Vorhabenbezogener Bebauungsplan Nr. 41 „Wohnmobilstellplatz Marquardt-Süd“ - Stellplatzanlage für Wohnmobile auf Basis einer städtebaulichen Rahmenplanung	11

Zu diesen zentralen Handlungsfeldern der Stadtentwicklung zugeordneten 48 Verfahren soll nun eine Auswahl der dringlichsten Planverfahren vorgenommen werden, die die Festlegung der **35** in Priorität 1I aufzunehmenden Planungen untersetzt. Dieser Auswahl soll eine Bewertung anhand von Punkten zugrunde gelegt werden, für die der folgende Schlüssel verwendet werden soll. Dieser Schlüssel und die darin vorgenommene Punkte-Bewertung wurde bereits bei der letzten Beschlussfassung zur Vereinbarung von Prioritäten für die Verbindliche Bauleitplanung angewandt und soll aufgrund der guten Erfahrungen hier wiederverwendet werden.

A 1 Entwicklung von Schulstandorten	10 Punkte
A 2 Entwicklung von Sportstandorten u. weit. Standorten für die soziale Infrastruktur	9 Punkte
B 1 Sozialer Wohnungsbau der ProPotsdam	8 Punkte
B 2 Schwerpunktprojekte der Genossenschaften	7 Punkte
B 3 Weiterer Wohnungsbau (Geschosswohnungsbau) ab 100 Wohneinheiten	6 Punkte
B 4 Sonstiger Wohnungsbau	5 Punkte
C 1 Entwicklung von P 20/30- Flächen	7,5 Punkte
C 2 Schwerpunktbranchen/Cluster des RWK	7 Punkte
C 3 Bestandssicherung und –entwicklung vorhandener Unternehmen	6.5 Punkte
C 4 Strategische Standortentwicklung	6 Punkte
C 5 Weiteres Gewerbe ab 30.000 m ² BGF	5,5 Punkte
D Technische Infrastruktur	6 Punkte
E 1 Behörden- o.a. Standorte des Bundes oder des Landes	8 Punkte
E 2 Planerisch relevante Einzelprojekte von gesamtstädtischer Bedeutung	7 Punkte
E 3 Einzelprojekte von besonderer Bedeutung für die Ortsteile	6 Punkte

Aus der hier ausgewählten Schlüssel ergibt sich die in **Anlage 4** enthaltene Bewertung der in Priorität 1I und 2I verwaltungsseitig vorgeschlagenen Planverfahren (sortiert nach der Nummer bzw. Reihenfolge des jeweiligen Verfahrens).

Unter den dort aufgeführten 48 Bebauungsplänen können mit dem **bestehenden Kapazitätsrahmen 35 Planverfahren** eine Einstufung in Priorität 1I erfahren. Dies macht

eine Auswahlentscheidung über die in Priorität 1 I aufzunehmenden Planverfahren erforderlich.

Nachfolgende tabellarische Übersicht soll einen entsprechenden Überblick verschaffen und die Entscheidung über die Auswahl der in Priorität 1 I zu verankernden Planverfahren erleichtern.

Die erste Spalte dieser Tabelle enthält die Nummer und den Titel des jeweiligen Bebauungsplanverfahrens. In der zweiten Spalte ist eine Information zum derzeitigen Verfahrensstand ergänzt worden. Danach bedeuten die Symbole

- o in Vorbereitung
- + Aufstellungsbeschluss wurde gefasst bzw. Beschlussvorlage dazu liegt aktuell vor/
Aufstellungsvotum wurde im SBWL-Ausschuss abschließend behandelt
- ++ frühzeitige Beteiligungsschritte wurden durchgeführt
- +++ Auslegungsbeschluss wurde gefasst bzw. Beschlussvorlage dazu liegt aktuell vor/
Auslegungsvotum wurde im SBWL-Ausschuss abschließend behandelt
Öffentlichkeitsbeteiligung bereits durchgeführt
- ++++ Beschlussvorlage zum Satzungsbeschluss liegt aktuell vor

Der dritten Spalte ist die aktuelle Bewertung der Verwaltung aufgrund der zuvor genannten Kriterien zu entnehmen.

In der letzten Spalte ist nachrichtlich die bisherige Prioritäteneinstufung dargestellt. Die bislang mit Priorität 1 I eingestufteten Verfahren sind darin hellgrau hinterlegt.

Zur Orientierung sind In dieser Tabelle grau hinterlegt diejenigen Verfahren, die nach dem aktuellen Verfahrensstand mindestens 2x mit „+“ und die nach der aktuellen Bewertung mit mindestens 7 Punkten bewertet sind.

Bebauungsplan Nr. Titel	Verfahrensstand	aktuelle Bewertung	bisherige Priorität
2 Horstweg-Süd, 5. Änderung	o	8 Punkte	2I
2 Horstweg-Süd, 6. Änderung	+	6,5 Punkte	1I
18 Kirchsteigfeld, 5. Änderung	++	7,5 Punkte	1I
18 Kirchsteigfeld, 7. Änderung	o	10 Punkte	1I
27 Türkstraße, 3. Änderung	o	7 Punkte	2I
35-2 Südliche Berliner Vorstadt, 1. Änderung	o	5 Punkte	2I
Kirschallee/Habichtweg	o	9 Punkte	vorrangiger Nachrücker
112 Campingpark Gaisberg	+	7 Punkte	1I
113 Pappelallee/Reiherweg	+++	10 Punkte	1I
119 Medienstadt	+++	7 Punkte	1I
124 Heinrich-Mann-Allee/Wetzlarer Bahn, 1.Änd.	+++	7 Punkte	1I
129 Nördlich In der Feldmark, 1. Änderung	+++	8 Punkte	1I
129 Nördlich In der Feldmark, 2. Änderung	+	6 Punkte	1I
142 Schulstandort Waldstadt-Süd	+++	10 Punkte	1I
143 Westliche Insel Neu Fahrland	++	6 Punkte	1I
147 Anbindung Golm/Golmer Chaussee	+	6 Punkte	2I
149 Michendorfer Chaussee	++	7,5 Punkte	2I
150 Am Bisamkiez	+	6 Punkte	3
155 Schulstandort Sandscholle	+++	10 Punkte	1I
156-1 Gewerbeflächen Friedrichspark (Süd)	++	5,5 Punkte	1I
156-2 Gewerbeflächen Friedrichspark (Mitte/Nord)	++	5,5 Punkte	1I
157-1 Neue Mitte Golm (Nord-West)	++	6 Punkte	1I
157-2 Neue Mitte Golm (Süd-Ost)	++	6 Punkte	1I
159 Pirschheide	+	6 Punkte	2I
160 Westlicher Universitätscampus Griebnitzsee	+++	8 Punkte	1I

161	Seniorenwohnanl. Ketziner Str. (Fahrland)	++	6 Punkte	1I
163	Erich-Weinert-Straße/Wetzlarer Bahn	+	10 Punkte	1I
164	Sportanlagen Kuhfortdamm (Golm)	+	9 Punkte	1I
166	Glasmeisterstraße	+	7 Punkte	1I
167	Schulstandort Ketziner Straße (Fahrland)	+	10 Punkte	1I
169	Gewerbegebiet Trebbiner Straße	+	7,5 Punkte	2I
170	Klinik Bayrisches Haus	+	7 Punkte	1I
171	Michendorfer Chaussee/Am Schießplatz	+	6,5 Punkte	-
173	Freiflächensolaranlagen Marquardt/Satzkorn	+	6 Punkte	1I
175	Marquardter Chaussee/Am Kanale	+	7 Punkte	1I
176	Hermannswerder	+	7 Punkte	1I
	Feuerwehrstandort westl. Potsdam/Eiche	o	7 Punkte	1I
8	Seepromenade/Dorfstraße, 1. Ä., A.Friedhof	o	6 Punkte	2I
11 A	Waldsiedlung (Gr. Glienicke), 1. Änderung	++	6 Punkte	1I
11 A	Waldsiedlung (Gr. Glienicke), 1. Änd./Erg.	o	6 Punkte	2I
19	Ehemaliger Schießplatz (Gr. Glienicke)	++	6 Punkte	1I
22	Am Weinberg (Gr. Glienicke)	++	6 Punkte	2I
8	Sport- u.Freizeitanlage (N.Fahrland), 1. Änd	o	9 Punkte	2I
VBP	Schatullgut Uetz	o	6 Punkte	weiterer Nachrücker
VBP 37	Nahversorgung Potsdamer Straße	++	7,5 Punkte	1I
VBP 38	Vila Francke	++	7 Punkte	1I
VBP 39	Wohnen am Stern, TB A und TB B	++	6 Punkte	1I
VBP 41	Wohnmobilstellplatz Marquardt-Süd	+	6 Punkte	2I

Mit einem Balken auf der linken Seite gekennzeichnet sind die **30 Planverfahren**, bei denen mindestens 2 von 3 der rechten Felder in einem Grauton hinterlegt sind.

Nach dem Vorschlag der Verwaltung sollen diese 30 mit einem Balken gekennzeichneten Planverfahren in **Priorität 1 I** mit folgenden **Änderungen** verankert werden.

Zusätzlich in **Priorität 1 I** aufgenommen werden sollen die folgenden 3 Verfahren:

- **Bebauungsplan Nr. 2 „Horstweg-Süd“, 5. Änderung, Gelände Landesverwaltung (in Vorbereitung)**
(zur Aktivierung der beabsichtigten Erweiterung des Standorts des Bundespolizeipräsidiums)
- **Bebauungsplan Nr. 2 „Horstweg-Süd“, 6. Änderung, Teilbereich Horstweg-Schlaatzweg-Nuthewiesen**
(zur Bestandssicherung und Erweiterung eines vor Ort ansässigen gewerblichen Betriebs/Beibehaltung der bisherigen Einstufung in Priorität 1I)
- **Bebauungsplan Nr. 173 „Freiflächensolaranlagen Marquardt/Satzkorn“**
(zur Entwicklung eines wichtigen Beitrags im Rahmen der Klimaschutzstrategie/Beibehaltung der bisherigen Einstufung in Priorität 1I)
- **Vorhabenbezogener Bebauungsplan Nr. 41 „Wohnmobilstellplatz Marquardt-Süd“**
zur Ergänzung einer Wohnmobil-Stellplatzanlage am südlichen Rand des Ortsteils Marquardt.

Demgegenüber in **Priorität 2 I** eingestuft werden sollen die folgenden insgesamt 4 Verfahren:

- **Bebauungsplan Nr. 156-2 „Gewerbeflächen Friedrichspark (Mitte/Nord)“**
(zur Aktivierung der hier vorhandenen gewerblichen Potenziale nach Klärung noch offener Fragen mit der Eigentümerseite; siehe hierzu den entsprechenden Vorschlag in der in den politischen Gremien befindlichen Beschlussvorlage zur Teilung und Erweiterung des räumlichen Geltungsbereichs des Bebauungsplans Nr. 156 „Gewerbeflächen Friedrichspark“)
- **Bebauungsplan Nr. 157-2 „Neue Mitte Golm (Süd-Ost)“**
(zur Entwicklung der hier gelegenen Flächen im Kontext der hier zurzeit durchgeführten städtebaulichen Rahmenplanung; Beibehaltung der mit dem Beschluss zur Teilung des Geltungsbereichs getroffenen Einstufung in Priorität 2I mit den dort getroffenen Festlegungen zur zügigen Wiederaufnahme nach Abschluss der Rahmenplanung)
- **Bebauungsplan „Feuerwehrstandort westliches Potsdam/Eiche“**
(zur Entwicklung eines Standorts für die Berufsfeuerwehr im Raum Eiche/Golm, für den zunächst noch weitere Klärungen erforderlich sind)
- **Vorhabenbezogener Bebauungsplan Nr. 38 „Villa Franke“**
(zur Entwicklung eines Sammlermuseums im Abgleich mit den aktuellen Entwicklungsabsichten der Vorhabenträgerin, zu deren Konkretisierung noch weiterer Klärungsbedarf auf Seiten der Vorhabenträgerin besteht)

In **Priorität 2 I** soll außerdem das Verfahren zum **Bebauungsplan Nr. 150 „Am Bisamkiez“** verankert werden, das der Entwicklung eines größeren Wohnungsbauvorhabens am Rande des Schlaatz über ein Wettbewerbsverfahren dienen soll und zuletzt in Priorität 3 eingestuft war.

Ebenfalls in Priorität 2 I eingestuft werden soll das zuletzt in Priorität 3 verankerte Aufstellungsverfahren zum Bebauungsplan Nr. 34-3 „**Nördlich Katharinenholzstraße**“, zu dem sich eine Entwicklungsperspektive für kleinteiligen Wohnungsbau unter Integration einer kulturellen Nutzung abzeichnet.

Unter diesen Rahmenbedingungen könnten daher insgesamt **30 Planverfahren** zur Aufnahme in **Priorität 1 I** festgelegt werden. Damit wäre dann eine dem bestehenden Kapazitätsrahmen entsprechende Festlegung der in Priorität 1 zu verankernden Planverfahren möglich.

Planverfahren zur städtebaulichen Qualitätssicherung

Die hier anhand zentraler Handlungsfelder der Stadtentwicklung vorgenommene Bewertung zu den der Investitionsvorbereitung dienenden Planverfahren (Priorität 1 I und 2 I) ist nicht übertragbar auf die Planverfahren, die der Sicherung städtebaulicher Qualitäten dienen (Priorität 1 Q und 2 Q).

Denn diese Planverfahren verfolgen grundsätzlich andere planerische Ziele. Sie sind auf eine gegenüber dem derzeitigen baurechtlichen Status deutlich behutsamere Entwicklung, auf die (Wieder-) Herstellung von städtebaulichen und landschaftsplanerischen Qualitäten oder aber auf die Begrenzung städtebaulich unverträglicher Nutzungen ausgerichtet.

Eine umfangreiche Veränderung der in Priorität 1 Q zu verankernden Planverfahren ist mit der aktuellen Beschlussvorlage ohnehin nicht vorgesehen. Aktuell werden **5** Planverfahren zur Einstufung in Priorität 1Q vorgeschlagen, zuletzt waren es 6 Verfahren. Planverfahren, die neu in Priorität 1Q eingestuft werden, werden aktuell durch die Verwaltung nicht vorgeschlagen. Gegenüber dem Beschluss zur Vereinbarung von Prioritäten für die Verbindliche Bauleitplanung vom 18.02.2021 ist der Bebauungsplan Nr. 34-5 „Kleingartenanlage an der Katharinenholzstraße“ entsprechend der Beschlussfassung der Stadtverordnetenversammlung vom 02.06.2021 in Priorität 2 Q aufgenommen worden (DS 21/SVV0691).

Veränderungen im Rahmen der Prioritätenfestlegung

Im Ergebnis der hier vorgenommenen Bewertungen sollen die Planungen und Verfahren, für die eine gegenüber der bisherigen Prioritätenfestlegung geänderte Einstufung vorgeschlagen werden, hier kurz vorgestellt werden.

Zur **Neueinstufung in die Prioritätenstufe 1 I** wird verwaltungsseitig kein Verfahren vorgeschlagen.

Eine **Höherstufung in die Prioritätenstufe 1 I** wird aktuell für folgende 3 Planverfahren vorgeschlagen.

- das noch in Vorbereitung befindliche 5. Änderungsverfahren zum Bebauungsplan Nr. 2 „Horstweg-Süd“ für große Teile des Geländes der bisherigen Landesverwaltung, mit dem unter teilweiser Aufhebung bisher bestehender Baurechte die Anpassung der Rahmenbedingungen für die beabsichtigte Erweiterung des Präsidiums der Bundespolizei vorbereitet werden soll
- das Aufstellungsverfahren zum Bebauungsplan Nr. 149 „Michendorfer Chaussee (ehemaliger Poststandort)“, das der Aktivierung der hier vorhandenen Gewerbeflächenpotenziale dienen soll und zuletzt aufgrund der Dringlichkeit eines anderen Planverfahrens vorübergehend in Priorität 2I eingestuft worden ist
- das Vorhabenbezogene Bebauungsplanverfahren Nr. 41 „Wohnmobilstellplatz Marquardt-Süd“, das der planungsrechtlichen Sicherung einer Stellplatzanlage für Wohnmobile am südlichen Rand des Ortsteils Marquardt dienen soll.

Das Aufstellungsverfahren zum bisherigen Bebauungsplan Nr. 161 „Wohnanlage Ketziner Straße“ (OT Fahrland) soll auf der Grundlage der jüngsten Beschlussfassung der Stadtverordnetenversammlung zur Änderung der Planungsziele und zum Titel des Verfahrens als Bebauungsplan Nr. 161 „Seniorenwohnanlage Ketziner Straße“ (OT Fahrland) weiterhin in Priorität 1 I fortgeführt werden.

Zur **Neueinstufung in die Prioritätenstufe 1 Q** schlägt die Verwaltung kein neues Planverfahren vor.

Eine **Höherstufung** in die **Prioritätenstufe 1 Q** wird aktuell ebenfalls verwaltungsseitig nicht vorgeschlagen.

Insgesamt **35 Planverfahren** können somit eine Zuordnung in **Priorität 1** erhalten.

Zur **Neueinstufung in Priorität 2 I** wird derzeit kein Vorschlag unterbreitet.

Eine **Höherstufung in Priorität 2 I** sollen aus Sicht der Verwaltung die folgenden 2 Planverfahren erhalten:

- das Aufstellungsverfahren zum Bebauungsplan Nr. 34-3 „Nördlich Katharinenholzstraße“, für das inzwischen ein Konzeptvorschlag für eine in die vorhandene städtebauliche und landschaftliche Struktur sensibel eingebettete Bebauung mit bis zu etwa 90 Wohnungen und einen Kunst- bzw. Kulturstandort vorliegen
- das Bebauungsplanverfahren Nr. 150 „Am Bisamkiez“, das der Entwicklung eines größeren Wohnbauvorhabens am Rande des Schlaatz dienen soll.

Zur **Zurückstufung in Priorität 2 I** werden folgende 3 Planverfahren vorgeschlagen:

- das 2. Änderungsverfahren zum Bebauungsplan Nr. 129 „Nördlich In der Feldmark“, mit dem eine Anpassung der Planung an die zwischenzeitlich geänderten umweltrechtlichen und weiteren Rahmenbedingungen erfolgen soll
- das Vorhabenbezogene Bebauungsplanverfahren Nr. 38 „Villa Franke“, das der planungsrechtlichen Sicherung eines Sammlermuseums dienen soll, zu denen aktuell jedoch noch weitere Klärungen auf Seiten des Vorhabenträgers erforderlich sind
- das zuletzt als weiterer Nachrücker auf der Grundlage einer städtebaulichen Rahmenplanung durchzuführende und in Vorbereitung befindliche Vorhabenbezogene Bebauungsplanverfahren „Schatullgut Uetz“ (OT Uetz-Paaren).

Eine **Neueinstufung in Priorität 2 Q** wird aktuell für die Prüfung eines geeigneten planungs- und bauordnungsrechtlichen Instrumentariums zum Schutz der erhaltenen städtebaulichen Strukturen des Musikerviertels vorgeschlagen.

Eine **Höhereinstufung in Priorität 2 Q** wird derzeit nicht vorgeschlagen.

Zur **Zurückstufung in Priorität 2 Q** wird das folgende Planverfahren vorgeschlagen:

- das noch in Vorbereitung befindliche Aufstellungsverfahren „Kaiser-Friedrich-Straße 1-2“ (OT Eiche), das zuletzt als weiterer Nachrücker eingestuft wurde

- das Bebauungsplanverfahren „Am Küssel“ (OT Grube), das zuletzt vorbehaltlich der eigentümergeitigen Finanzierung als vorrangiger Nachrücker festgelegt wurde, zu dem sich jedoch auch im zurückliegenden Jahr kein Anhaltspunkt für eine solche Finanzierung ergeben hatte
- das Verfahren zur 1. Änderung der Werbesatzung „Babelsberg“, das der Aktualisierung der bisherigen Werbesatzung für diesen Teilbereich dienen soll und für dessen Bearbeitung ebenfalls aktuell keine personellen Kapazitäten verfügbar sind.

Damit können insgesamt **30 Verfahren** eine Einstufung in **Priorität 2** erfahren.

Für die **Prioritätenstufe 3** wird keine **Neuaufnahme** vorgeschlagen.

Auch auf eine **Zurückstufung in Priorität 3** für ein anderes Planverfahren wird derzeit verzichtet.

Insgesamt **28 Planverfahren** erhalten damit eine Einstufung in **Priorität 3**.

Mit der Entscheidung zu den in Priorität 1 I durchzuführenden Planverfahren können zugleich zentrale Handlungsfelder der Stadtentwicklung, u.a. im Bereich der sozialen Infrastruktur, des Sozialen bzw. genossenschaftlichen Wohnungsbaus, der gewerblichen Entwicklung, der technischen Infrastruktur sowie stadtentwicklungsrelevante Sonderprojekte abgedeckt werden.

Lediglich eins der in Priorität 1 I eingestuften Planverfahren, nämlich der Bebauungsplan Nr. 112 „Campingpark Gaisberg“, dient der Verbesserung der fiskalischen Situation der Landeshauptstadt Potsdam entsprechend den Zielen des Haushaltskonsolidierungskonzeptes.

Für insgesamt **12 Planverfahren aus den Ortsteilen** der Landeshauptstadt Potsdam wird eine Einstufung in Priorität 1 I oder 1 Q vorgeschlagen (davon jeweils drei für den Ortsteil Golm und für den Ortsteil Fahrland, zwei für den Ortsteil Groß Glienicke, eins für den Ortsteil Marquardt und eins für den Ortsteil Neu Fahrland). Ein Planverfahren erstreckt sich über zwei Ortsteile (Marquardt/Satzkorn), ein weiteres über drei Ortsteile (Marquardt/Satzkorn/Uetz-Paaren).

Arbeitsschwerpunkte im Fachbereich Stadtplanung

Die zur Einstufung in die Prioritäten 1 I und 1 Q vorgeschlagenen Planverfahren sind in die fachlichen und räumlichen Schwerpunkte des Fachbereichs Stadtplanung integriert, die für den Zeitraum 2022/2023 vorgesehen sind.

Wichtige Kernaufgaben des Fachbereichs werden im bevorstehenden Zeitraum im Gebiet der integrierten gesamtstädtischen Planungen bzw. Konzepte und von sektoralen gesamtstädtischen Planungen liegen.

Dazu gehören insbesondere:

- die Steuerung, Organisation und Durchführung von **7 Sanierungsmaßnahmen** (einschließlich der Durchführung von Bebauungsplanverfahren, Wettbewerbsverfahren und Konzeptausschreibungen)
 - Potsdamer Mitte (voraussichtlich 4 Bebauungsplanverfahren)
 - Holländisches Viertel (Abrechnung, Ausgleichsbetragshebung)
 - 2. Barocke Stadterweiterung

- Schiffbauergasse (Abrechnung, Ausgleichsbetragserhebung)
 - Babelsberg Nord
 - Babelsberg Süd
 - Am Findling (Abrechnung)
- die Steuerung, Organisation und Durchführung von **4 Entwicklungsmaßnahmen** (einschließlich der Durchführung von Bebauungsplanverfahren, Wettbewerbsverfahren und Konzeptausschreibungen)
 - Krampnitz (voraussichtlich 9 Bebauungsplanverfahren)
 - Bornstedter Feld (voraussichtlich 1 Bebauungsplanverfahren)
 - Block 27
 - Babelsberg
- die Steuerung, Organisation und Durchführung von **3 städtebaulichen Erneuerungsmaßnahmen**
 - Jägervorstadt Ost (einschließlich Entwicklung Campus LHP)
 - Schlaatz
 - Stern/Drewitz

sowie außerdem

- **die Durchführung von vorbereiteten Untersuchungen / Erstellung städtebaulicher Rahmenpläne, Masterpläne**
 - Rahmenplanung Golm und Vorbereitende Untersuchung Golm-Nord
 - Vorbereitende Untersuchung Pirschheide/Seekrug
 - Rahmenplanung Uetz
 - Rahmenplanung Marquardt
 - Rahmenplanung Satzkorn
 - Rahmenplanung Fahrland/Vorbereitende Untersuchungen Fahrland-West
 - Rahmenplanung Stern
 - Rahmenplanung Bornim
 - Rahmenplanung Bornstedt
 - Rahmenplanung Zeppelinstraße/Kastanienallee
 - Rahmenplanung Telegrafenberg
 - Masterplan Schlaatz
 - Freiraumnutzungsplanung verkehrsberuhigte Innenstadt
 - Entwicklung des Bereichs um den Stadtkanal
 - Werkstatt-/Wettbewerbsverfahren Medienstadt.

Über die genaue Reihenfolge und Zeitplanung der jeweiligen Planung wird im Zeitraum 2022/23 entschieden. Kapazitätsbedingt werden einige Planungen auch erst im Zeitraum 2022/2023 realistisch umsetzbar sein. Die Empfehlung zur Erstellung einer städtebaulichen Rahmenplanung ergibt sich aus dem Integrierten Stadtentwicklungskonzept INSEK (Arbeitsstand). Unter den o.g. städtebaulichen Rahmenplanungen genießen die Planungen zu Golm, zu der der Beteiligungsprozess bereits eingeleitet wurde, und zu Marquardt eine vergleichsweise hohe zeitliche Priorität.

Die benannten Arbeitsschwerpunkte bilden unter anderem die Voraussetzung einer geordneten städtebaulichen Entwicklung und für weitere Verfahren der verbindlichen Bauleitplanung. Neben den benannten Schwerpunkten gilt es, die Entwicklung in den Potsdamer Stadtgebieten durch geeignete Instrumente zu steuern und frühzeitig Fehlentwicklungen zu verhindern. Dazu gehören neben gesamtstädtischen sektoralen

Planungen die Erstellung von Potentialanalysen, Werbesatzungen, Quartierskonzepten und anderen Planungs- und Entscheidungsgrundlagen.

Empfehlung der Verwaltung

Mit der hier vorgeschlagenen Prioritätenfestlegung für die Jahre 2022 und 2023 wird empfohlen, 30 Planverfahren der Verbindlichen Bauleitplanung zur Bearbeitung in Priorität 1 I und 5 Planungen zur Bearbeitung in Priorität 1 Q festzulegen. Insgesamt 35 Planungen werden somit in Aktualisierung der Prioritätenfestlegung für die Einstufung in Priorität 1 I und 1 Q vorgeschlagen. Wichtige Planverfahren, die zentrale Handlungsfelder der Stadtentwicklung berühren, können auf dieser Grundlage zielgerichtet durchgeführt werden. Damit kann auch eine ausgewogene stadträumliche Steuerung der planerischen Aktivitäten im Stadtgebiet ermöglicht werden.

Sofern die Stadtverordnetenversammlung dem Vorschlag der Verwaltung folgt, können die in **Anlage 5** aufgeführten Arbeitsschwerpunkte des Fachbereichs Stadtplanung bestätigt sowie die in **Anlage 3** aufgeführten Planverfahren zur Prioritätenfestlegung für die im Bereich Verbindliche Bauleitplanung durchzuführenden Bauleitplanverfahren in den dort festgelegten Einstufungen für die Jahre 2022 und 2023 beschlossen werden.

Priorität 1I

A Soziale Infrastruktur	B Wohnungsbau	C Gewerbe	D Technische Infrastruktur	E Stadtentwicklungsrelevante Sonderprojekte
- 8 Verfahren -	- 1 Verfahren -	- 7 Verfahren -	- 1 Verfahren -	- 13 Verfahren -
Schulstandorte	Sozialer Wohnungsbau	P 30- Flächen	Bedeutende Erschließungs- maßnahmen	Behörden- o. a. Standorte des Bundes oder des Landes
Grundschule Kirchsteigfeld	-	GE-Flächen Kirchsteigfeld	Freifl.solaran MQ/SK	Bundespolizei/Landesverwaltung
Pappelallee/Reiherweg		H.Mann-Allee/Wetzl.Bahn		Nördlich l.d. Feldmark, 1.Änd. (GO)
Waldstadt-Süd		Mich.Chaussee/Poststand.		Universitätscampus Griebnitzsee
Sandscholle		Nahversorgung Potsd. Str.		
E.Weinert-Str./Wetzl.Bahn				
Ketziner Straße (FA)				
Sport und weitere soziale Infrastruktur	Genossenschaftlicher Wohnungsbau	Schwerpunktbranchen/ Cluster des RWK		Gesamtstädtisch bedeutende Einzelprojekte
Kuhforddamm (GO)	-	Medienstadt		Campingpark Gaisberg
Ehem. Schießplatz (GG)				Glasmeisterstraße
				Klinik Bayrisches Haus
				Marquardter Chaussee/Am Kanal
				Hermannswerder
	Geschosswohnungsbau ab 100 WE	Bestandsunternehmen		Einzelprojekte aus den Ortsteilen
	Wohnen am Stern	Horstweg-Süd, Schlaatzw.		Westliche Insel Neu Fahrland
				Seniorenwohnanl. Ketziner Str.(FA)
				Neue Mitte Golm (Nord-West)
				Waldsiedlung (GG), TB Nordwest
				Wohnmobilstellplatz MQ-Süd

Priorität 1I

A Soziale Infrastruktur	B Wohnungsbau	C Gewerbe	D Technische Infrastruktur	E Stadtentwicklungsrelevante Sonderprojekte
	Sonstiger Wohnungsbau	Strategische Standortentwicklung		
		-	-	-
		Weiteres Gewerbe ab 30.000 qm BGF		
		Friedrichspark (Süd)		

Priorität 2 I

A Soziale Infrastruktur	B Wohnungsbau	C Gewerbe	D Technische Infrastruktur	E Stadtentwicklungsrelevante Sonderprojekte
- 2 Verfahren –	- 3 Verfahren -	- 3 Verfahren -	- 3 Verfahren -	- 8 Verfahren –
Schulstandorte	Sozialer Wohnungsbau	P 30- Flächen	Bedeutende Erschließungs- maßnahmen	Behörden- o. a. Standorte des Bundes oder des Landes
-	-	Trebbiner Straße	Anb.Golm/ G. Ch.	-
			Pirschheide	
			Waldsiedl., Ä.+Erg.	
Sport und weitere soziale Infrastruktur	Genossenschaftlicher Wohnungsbau	Schwerpunktbranchen/ Cluster des RWK		Gesamtstädtisch bedeutende Einzelprojekte
Kirschallee/Habichtweg	-	-		Nahversorgung Türkstraße
Sport- u.Freizeitanlage (NF)				Villa Francke
	Geschosswohnungsbau ab 100 WE	Bestandsunternehmen		Einzelprojekte aus den Ortsteilen
	Am Bisamkiez	Mich.Chaussee/Schießpl.		Feuerwehr Eiche
				Nördlich l.d.Feldmark, 2. Änd. (GO)
				Am Weinberg (GG)
				Seeprom./Dorfstr./Friedhof (GG)
				Neue Mitte Golm (Süd-Ost)
				Schatullgut Uetz (Ue-P)
	Sonstiger Wohnungsbau	Strategische Standortentwicklung		
	Südliche Berliner Vorstadt	-		
	Nördlich Katharinenholzstraße			
		Weiteres Gewerbe ab 30.000 qm BGF		

Kurzübersicht: Festlegung der Prioritäten für die Verbindliche Bauleitplanung**- PRIORITÄTENFESTLEGUNG 2022/2023 -**
(Stand: 28.09.2021)

Hinweis: in Kürze abgeschlossene Verfahren hellgrau hinterlegt

Neu in die jeweilige Prioritätenstufe aufgenommene Verfahren in Fettdruck

Verfügbare Personalkapazitäten: 8,90 Planstellen

jeweils max. 4 Planverfahren pro Stelle (Ansatz: max. 35 Planverfahren in Priorität 1I u. 1Q)

Priorität 1 I – Aktuelles Arbeitsprogramm/**Pläne und Satzungen zur Investitionsvorbereitung** 30 Planverfahren,
davon 16 im öffentlichen Interesse (öff.I.),
14 im Interesse Privater (priv.I.)BebauungspläneNr. Titel

2	Horstweg-Süd, 5. Änderung, Gelände Landesverwaltung (in Vorbereitung)	öff.I.
2	Horstweg-Süd, 6. Änderung, TB Horstweg/Schlaatzweg-Nuthewiesen	priv.I.
18	Kirchsteigfeld, 5. Änderung, Teilbereich östlich der Ricarda-Huch-Straße	öff.I.
18	Kirchsteigfeld, 7. Änderung, TB Grundschule Lise-Meitner-Straße (in Vorbereit.)	öff.I.
78	Französische Straße, 1. Änderung, TB Am Kanal/Französische Straße	priv.I.
112	Campingpark Gaisberg*	priv.I.
113	Pappelallee/Reiherweg	öff.I.
119	Medienstadt	priv.I.
124	Heinrich-Mann-Allee/Wetzlarer Bahn, 1. Änd., TB GE Brunnenviertel	priv.I.
129	Nördlich In der Feldmark (OT Golm), 1. Änderung, TB Marie-Curie-Ring	öff.I.
142	Schulstandort Waldstadt-Süd	öff.I.
143	Westliche Insel Neu Fahrland	priv.I.
149	Michendorfer Chaussee (ehemaliger Poststandort)	priv.I.
155	Schulstandort Sandscholle	öff.I.
156-1	Gewerbeflächen Friedrichspark (Süd)	öff.I.
157-1	Neue Mitte Golm (Nord-West)	öff.I.
160	Westlicher Universitätscampus Griebnitzsee (Prof.Dr.Helmert-Straße)	priv.I.
161	Seniorenwohnanlage Ketziner Straße (OT Fahrland)	priv.I.
163	Erich-Weinert-Straße/Wetzlarer Bahn	öff.I.
164	Sportanlagen Kuhfordamm (OT Golm)	öff.I.
166	Glasmeisterstraße	öff.I.
167	Schulstandort Ketziner Straße (OT Fahrland)	öff.I.
170	Klinik Bayrisches Haus	priv.I.
173	Freiflächensolaranlagen Marquardt/Satzkorn	priv.I.
175	Marquardter Chaussee/Am Kanal	öff.I.
176	Hermannswerder (einfacher Bebauungsplan)	priv.I.
11A	Waldsiedlung (OT Groß Glienicke), 1. Änderung, Teilbereich Nordwest	priv.I.
19	Ehemaliger Schießplatz (OT Groß Glienicke)	öff.I.

Vorhabenbezogene Bebauungspläne

36	Neue Halle/östliches RAW-Gelände	priv.I.
37	Nahversorgung Potsdamer Straße	priv.I.
39	Wohnen am Stern, Teilbereich A und Teilbereich B	priv.I.
41	Wohnmobilstellplatz Marquardt-Süd	priv.I.

Anlage 3**Priorität 1 Q – Aktuelles Arbeitsprogramm/
Pläne und Satzungen zur städtebaulichen Qualitätssicherung**

5 Planverfahren

BebauungspläneNr. Titel

- | | |
|---------|---|
| 7 | Berliner Straße/Uferseite, 2. Änderung, TB Sportplatz |
| 34-5 | Kleingartenanlage An der Katharinenholzstraße |
| 172 | Uferbereich Bertinistraße/Jungfersee |
| 162 | Kleingartenanlage Angergrund |
| 174 | Griebnitzsee-Ufer |
| (o.Nr.) | Am Königsweg, 15. Änderung (OT Fahrland) |

Anlage 3

**Priorität 2 I – zur kurz- und mittelfristigen Wiederaufnahme anstehend
Pläne und Satzungen zur Investitionsvorbereitung**

19 Planverfahren

BebauungspläneNr. Titel

27	Türkstraße, 3. Änderung (Nahversorgung, in Vorbereitung)	öff.I.
34-3	Nördlich Katharinenholzstraße	priv.I.
35-2	Südliche Berliner Vorstadt, 1. Änderung, TB WA 2 (Wohnungsbau, i, Vorbereit.)	priv.I.
129	Nördlich In der Feldmark (OT Golm), 2. Änderung	öff.I.
147	Anbindung Golm/Golmer Chaussee	öff.I.
150	Am Bisamkiez	priv.I.
156-2	Gewerbeflächen Friedrichspark (Mitte/Nord)	öff.I.
157-2	Neue Mitte Golm (Süd-Ost)	öff.I.
159	Pirschheide	öff.I.
169	Gewerbegebiet Trebbiner Straße	priv.I.
171	Michendorfer Chaussee/Am Schießplatz	priv.I.
	Feuerwehrstandort westliches Potsdam/Eiche (in Vorbereitung)	öff.I.
	Kirschallee/Habichtweg (in Vorbereitung)	öff.I.
8	Seepromenade/Dorfstraße (OT Groß Glienicke), 1. Ä., Am Friedhof/Triftweg	öff.I.
11A	Waldsiedlung, 1. Änderung und Ergänzung (OT Groß Glienicke) (i. Vorb.)	öff.I.
22	Am Weinberg (OT Groß Glienicke)*	öff.I.
8	Sport- und Freizeitanlage (OT Neu Fahrland), 1. Änderung (i. Vorbereitung)	öff.I.

Vorhabenbezogene BebauungspläneNr. Titel

38	Villa Francke	priv.I.
	Schatullgut Uetz (OT Uetz-Paaren) (in Vorbereitung)	priv.I.

**Priorität 2 Q – zur kurz- und mittelfristigen Wiederaufnahme anstehend
Pläne und Satzungen zur städtebaulichen Qualitätssicherung**

11 Planverfahren

BebauungspläneNr. Titel

11	Bornim-Hügelweg, 3. Änderung, TB Potsdamer Straße/Rückertstraße
11	Bornim-Hügelweg, 4. Änderung
12	Bornim-Gutsstraße, 2. Änderung
114	Potsdamer Straße/Am Raubfang, verbleibende Teilbereiche
153	Karl-Marx-Straße/nördlicher Griebnitzsee
	Kaiser-Friedrich-Straße 1-2 (OT Eiche) (in Vorbereitung)
158	Am Küssel (OT Grube)
168	Erholungsgärten am Horstweg
7	Innenbereich (OT Groß Glienicke), 1. Änder. u. Ergänz., TB An der Sporthalle

Sonstige städtebauliche Planungen und Konzepte**Werbefestsetzung „Babelsberg“, 1. Änderung****Musikerviertel** (zunächst Prüfung des geeigneten Planinstrumentariums)

Priorität 3 – zur Bearbeitung oder Überprüfung anstehend

28 Planverfahren

Bebauungspläne

<u>Nr.</u>	<u>Titel</u>
9	Uferzone Schwanenallee
18	Kirchsteigfeld, 6. Änderung, Teilbereich Zentrum-Süd
20	Am Obelisk
25-3	Försteracker
30	Wetzlarer Straße (verbleibende Teilbereiche)
34-4	Eichenallee/Grabenstraße
34	Katharinenholzstraße, verbleibende Teilbereiche
37B	Babelsberger Straße, 3. Änderung, Teilbereich Gewerbegebiet GE 1
74	Amundsenstraße/Kirschallee, verbleibende Teilbereiche
97	Großbeerenstraße/Neuendorfer Straße, 1. Änd., Teilb. An der Großbeerenstraße
100-2	Geiselbergstraße/Kossätenweg (OT Golm)
101	Paul-Neumann-Straße
115	Ullrich-Steinhauer-Straße (OT Groß Glienicke)
116	Interessentenweg (OT Groß Glienicke)
133	Großbeerenstraße
135	Potsdamer Straße
136	Zeppelinstraße
137	Heinrich-Mann-Allee
138	Am Schlaatz
139	Slatan-Dudow-Straße
144	Dortustraße/Hoffbauerstraße (Stadtkanal), 1. Änderung/Ergänz. (in Vorbereit.) Schräger Weg (in Vorbereitung)
154	Ketziner Straße/An der Jubelitz (OT Fahrland)
1A	Großer Plan BA 1 A (OT Golm), 1. Änd.+Ergänz., TBe I.d.Feldmark, Am Herzberg
7	Innenbereich, 1. Änderung, Teilbereich Ernst-Thälmann-Park (OT Groß Glienicke)
8D	Teilbereich südliche Verlängerung Uferweg (OT Groß Glienicke)
9	Am Waldfrieden (OT Groß Glienicke)
11 B	Waldsiedlung, Teilbereich B (OT Groß Glienicke)

Vorhabenbezogene Bebauungspläne

-

Sonstige Satzungen nach BauGB

-

Anlage 4: Bewertung der in Priorität 1 I und 2 I vorgeschlagenen Planverfahren anhand zentraler Handlungsfelder der Stadtentwicklung

Bebauungsplan Nr. Titel	A Soziale Infrastruktur	B Wohnungsbau	C Gewerbe	D Technische Infrastruktur	E Stadtentwicklungsrelevante Sonderprojekte	Gesamt Zuordnung
2 Horstweg-Süd, 5. Änderung	A 1: A 2:	B 1: B 2: B 3: B 4:	C 1: C 2: C 3: C 4: C 5:	D:	E 1: 8 Punkte E 2: E 3:	8 Punkte E 1
2 Horstweg-Süd, 6. Änderung	A 1: A 2:	B 1: B 2: B 3: B 4:	C 1: C 2: C 3: 6,5 Pkte C 4: C 5:	D:	E 1: E 2: E 3:	6,5 Punkte C 3
18 Kirchsteigfeld, 5. Änderung	A 1: A 2:	B 1: B 2: B 3: B 4:	C 1: 7,5 Pkte C 2: C 3: C 4: C 5:	D:	E 1: E 2: E 3:	7,5 Punkte C 1
18 Kirchsteigfeld, 7. Änderung	A 1: 10 Punkte A 2:	B 1: B 2: B 3: B 4:	C 1: C 2: C 3: C 4: C 5:	D:	E 1: E 2: E 3:	10 Punkte A 1
27 Türkstraße, 3. Änderung	A 1: A 2:	B 1: B 2: B 3: B 4:	C 1: C 2: C 3: C 4: C 5:	D:	E 1: E 2: 7 Punkte E 3:	7 Punkte E 2

35-2 Südliche Berliner Vorstadt, 1. Änderung, TB WA 2	A 1: A 2:	B 1: B 2: B 3: B 4: 5 Punkte	C 1: C 2: C 3: C 4: C 5:	D:	E 1: E 2: E 3:	5 Punkte B 4
Kirschallee/Habichtweg	A 1: A 2: 9 Punkte	B 1: B 2: B 3: B 4:	C 1: C 2: C 3: C 4: C 5:	D:	E 1: E 2: E 3:	9 Punkte A 2
112 Campingpark Gaisberg	A 1: A 2:	B 1: B 2: B 3: B 4:	C 1: C 2: C 3: C 4: C 5:	D:	E 1: E 2: 7 Punkte E 3:	7 Punkte E 2
113 Pappelallee/ Reiherweg	A 1: 10 Punkte A 2:	B 1: B 2: B 3: B 4:	C 1: C 2: C 3: C 4: C 5:	D:	E 1: E 2: E 3:	10 Punkte A 1
119 Medienstadt	A 1: A 2:	B 1: B 2: B 3: B 4:	C 2: 7 Punkte C 2: C 3: C 4: C 5:	D:	E 1: E 2: E 3:	7 Punkte C 2
124 Heinrich-Mann- Allee/Wetzlarer Bahn, 1. Änderung, TB Brunnenviertel	A 1: A 2:	B 1: B 2: B 3: B 4:	C 1: 7 Punkte C 2: C 3: C 4: C 5:	D:	E 1: E 2: E 3:	7 Punkte C 1
129 Nördlich In der Feldmark (OT Golm), 1. Änderung, TB Marie-Curie-Ring	A 1: A 2:	B 1: B 2: B 3: B 4:	C 1: C 2: C 3: C 4: C 5:	D:	E 1: 8 Punkte E 2: E 3:	8 Punkte E 1

129 Nördlich In der Feldmark (OT Golm), 2. Änd., TB Cl.-Immerwahr -Str. /M.Curie-Ring	A 1: A 2:	B 1: B 2: B 3: B 4:	C 1: C 2: C 3: C 4: C 5:	D:	E 1: E 2: E 3: 6 Punkte	6 Punkte E 3
142 Schulstandort Waldstadt-Süd	A 1: 10 Punkte A 2:	B 1: B 2: B 3: B 4:	C 1: C 2: C 3: C 4: C 5:	D:	E 1: E 2: E 3:	10 Punkte A 1
143 Westliche Insel Neu Fahrland	A 1: A 2:	B 1: B 2: B 3: B 4:	C 1: C 2: C 3: C 4: C 5:	D:	E 1: E 2: E 3: 6 Punkte	6 Punkte E 3
147 Anbindung Golm/ Golmer Chaussee	A 1: A 2:	B 1: B 2: B 3: B 4:	C 1: C 2: C 3: C 4: C 5:	D: 6 Punkte	E 1: E 2: E 3:	6 Punkte D
149 Michendorfer Chaussee (ehemaliger Poststandort)	A 1: A 2:	B 1: B 2: B 3: B 4:	C 1:7,5 Pkte C 2: C 3: C 4: C 5:	D:	E 1: E 2: E 3:	7,5 Punkte C 1
150 Am Bisamkiez	A 1: A 2:	B 1: B 2: B 3: 6 Punkte B 4:	C 1: C 2: C 3: C 4: C 5:	D:	E 1: E 2: E 3:	6 Punkte B 3
155 Schulstandort Sandscholle	A 1: 10 Punkte A 2:	B 1: B 2: B 3: B 4:	C 1: C 2: C 3: C 4: C 5:	D:	E 1: E 2: E 3:	10 Punkte A 1

156-1 Gewerbeflächen Friedrichspark (Süd)	A 1: A 2:	B 1: B 2: B 3: B 4:	C 1: C 2: C 3: C 4: C 5: 5,5 Pkte	D:	E 1: E 2: E 3:	5,5 Punkte C 5
156-2 Gewerbeflächen Friedrichspark (Mitte/Nord)	A 1: A 2:	B 1: B 2: B 3: B 4:	C 1: C 2: C 3: C 4: C 5: 5,5 Punkte	D:	E 1: E 2: E 3:	5,5 Punkte C 5
157-1 Neue Mitte Golm (Nord- West)	A 1: A 2:	B 1: B 2: B 3: B 4:	C 1: C 2: C 3: C 4: C 5:	D:	E 1: E 2: E 3: 6 Punkte	6 Punkte E 3
157-2 Neue Mitte Golm (Süd- Ost)	A 1: A 2:	B 1: B 2: B 3: B 4:	C 1: C 2: C 3: C 4: C 5:	D:	E 1: E 2: E 3: 6 Punkte	6 Punkte E 3
159 Pirschheide	A 1: A 2:	B 1: B 2: B 3: B 4:	C 1: C 2: C 3: C 4: C 5:	D: 6 Punkte	E 1: E 2: E 3:	6 Punkte D
160 Westl. Universitätscampus Griebnitzsee	A 1: A 2:	B 1: B 2: B 3: B 4:	C 1: C 2: C 3: C 4: C 5:	D:	E 1: 8 Punkte E 2: E 3:	8 Punkte E 1
161 Seniorenwohnanlage Ketziner Straße (OT Fahrland)	A 1: A 2:	B 1: B 2: B 3: B 4: 5 Punkte	C 1: C 2: C 3: C 4: C 5:	D:	E 1: E 2: E 3: 6 Punkte	6 Punkte E 3

163 Erich-Weinert-Straße/ Wetzlarer Bahn	A 1: 10 Punkte A 2:	B 1: B 2: B 3: B 4:	C 1: C 2: C 3: C 4: C 5:	D:	E 1: E 2: E 3:	10 Punkte A 1
164 Sportanlagen Kuhfortdamm (OT Golm)	A 1: A 2: 9 Punkte	B 1: B 2: B 3: B 4:	C 1: C 2: C 3: C 4: C 5:	D:	E 1: E 2: E 3:	9 Punkte A 2
166 Glasmeisterstraße	A 1: A 2:	B 1: B 2: B 3: B 4:	C 1: C 2: C 3: C 4: C 5:	D:	E 1: E 2: 7 Punkte E 3:	7 Punkte E 2
167 Schulstandort Ketziner Straße (OT Fahrland)	A 1: 10 Punkte A 2:	B 1: B 2: B 3: B 4:	C 1: C 2: C 3: C 4:	D:	E 1: E 2: E 3:	10 Punkte A 1
169 Gewerbegebiet Trebbiner Straße	A 1: A 2:	B 1: B 2: B 3: B 4:	C 1: 7,5 Pkte C 2: C 3: C 4: C 5:	D:	E 1: E 2: E 3:	7,5 Punkte C 1
170 Klinik Bayrisches Haus	A 1: A 2:	B 1: B 2: B 3: B 4:	C 1: C 2: C 3: C 4: C 5:	D:	E 1: E 2: 7 Punkte E 3:	7 Punkte E 2
171 Michendorfer Chaussee/ Am Schießplatz	A 1: A 2:	B 1: B 2: B 3: B 4:	C 1: C 2: C 3: 6,5 Pkte C 4: C 5:	D:	E 1: E 2: E 3:	6,5 Punkte C 3

173 Freiflächensolaranlagen Marquardt/ Satzkorn	A 1: A 2:	B 1: B 2: B 3: B 4:	C 1: C 2: C 3: C 4: C 5:	D: 6 Punkte	E 1: E 2: E 3:	6 Punkte D
175 Marquardter Chaussee/ Am Kanal	A 1: A 2:	B 1: B 2: B 3: B 4:	C 1: C 2: C 3: C 4: C 5:	D:	E 1: E 2: 7 Punkte E 3:	7 Punkte E 2
176 Hermannswerder (einfacher Bebauungsplan)	A 1: A 2:	B 1: B 2: B 3: B 4:	C 1: C 2: C 3: C 4: C 5:	D:	E 1: E 2: 7 Punkte E 3:	7 Punkte E 2
Feuerwehrstandort westliches Potsdam/Eiche	A 1: A 2:	B 1: B 2: B 3: B 4:	C 1: C 2: C 3: C 4: C 5:	D:	E 1: E 2: 7 Punkte E 3:	7 Punkte E 2
8 Seepromenade/Dorfstraße (OT Groß Glienicke), 1. Änderung, TB Am Friedhof/Triftweg	A 1: A 2:	B 1: B 2: B 3: B 4:	C 1: C 2: C 3: C 4: C 5:	D:	E 1: E 2: E 3: 6 Punkte	6 Punkte E 3
11 A Waldsiedlung (OT Groß Glienicke), 1. Änderung, TB Nordwest	A 1: A 2:	B 1: B 2: B 3: B 4:	C 1: C 2: C 3: C 4: C 5:	D:	E 1: E 2: E 3: 6 Punkte	6 Punkte E 3
11 A Waldsiedlung (OT Groß Glienicke), 1. Änderung/Ergänzung	A 1: A 2:	B 1: B 2: B 3: B 4:	C 1: C 2: C 3: C 4: C 5:	D: 6 Punkte	E 1: E 2: E 3: 6 Punkte	6 Punkte D

19 Ehem. Schießplatz (OT Groß Glienicke)	A 1: A 2:	B 1: B 2: B 3: B 4:	C 1: C 2: C 3: C 4: C 5:	D:	E 1: E 2: E 3: 6 Punkte	6 Punkte E 3
22 Am Weinberg (OT Groß Glienicke)	A 1: A 2:	B 1: B 2: B 3: B 4:	C 1: C 2: C 3: C 4: C 5:	D:	E 1: E 2: E 3: 6 Punkte	6 Punkte E 3
8 Sport- und Freizeitanlage (OT Neu Fahrland), 1. Änderung	A 1: A 2: 9 Punkte	B 1: B 2: B 3: B 4:	C 1: C 2: C 3: C 4: C 5:	D:	E 1: E 2: E 3:	9 Punkte A 2
Schatullgut Uetz (OT Uetz-Paaren)	A 1: A 2:	B 1: B 2: B 3: B 4:	C 1: C 2: C 3: C 4: C 5:	D:	E 1: E 2: E 3: 6 Punkte	6 Punkte E 3
VBP 37 Nahversorgung Potsdamer Straße	A 1: A 2:	B 1: B 2: B 3: B 4:	C 1: 7,5 Pkte C 2: C 3: C 4: C 5:	D:	E 1: E 2: E 3:	7,5 Punkte C 1
VBP 38 Villa Francke	A 1: A 2:	B 1: B 2: B 3: B 4:	C 1: C 2: C 3: C 4: C 5:	D:	E 1: E 2: 7 Punkte E 3:	7 Punkte E 2
VBP 39 Wohnen am Stern, Teilbereich A und Teilbereich B	A 1: A 2:	B 1: B 2: B 3: 6 Punkte B 4:	C 1: C 2: C 3: C 4: C 5:	D:	E 1: E 2: E 3:	6 Punkte B 3

VBP 41 Wohnmobilstellplatz Marquardt-Süd	A 1: A 2:	B 1: B 2: B 3: B 4:	C 1: C 2: C 3: C 4: C 5:	D:	E 1: E 2: E 3: 6 Punkte	6 Punkte E 3
--	--------------	------------------------------	--------------------------------------	----	-------------------------------	---------------------



Landeshauptstadt

Potsdam

Der Ortsbeirat

Antrag

Drucksache Nr. (ggf. Nachtragsvermerk)

21/SVV/1142

öffentlich

Betreff:

Antrag auf Gewährung einer Zuwendung; hier: Treffpunkt Fahrland e.V., Seniorenweihnachtsfeier am 03. Dezember 2021

Erstellungsdatum 20.10.2021

Eingang 502:

Einreicher: S. Matz als Ortsvorsteher

Beratungsfolge:		Empfehlung	Entscheidung
Datum der Sitzung	Gremium		
24.11.2021	Ortsbeirat Fahrland		

Beschlussvorschlag:

Der Ortsbeirat möge beschließen:

Gewährung einer Zuwendung aus dem Sachaufwand des Ortsteils Fahrland zur Förderung des örtlichen Gemeinschaftslebens 2021 in Höhe von

3.000,00 Euro

an den Treffpunkt Fahrland e.V.

Verwendungszweck:

Seniorenweihnachtsfeier am 03. Dezember 2021

gez. S. Matz
Ortsvorsteher

Unterschrift

Ergebnisse der Vorberatungen
auf der Rückseite**Beschlussverfolgung gewünscht:**

Termin:

Finanzielle Auswirkungen? Ja Nein

(Ausführliche Darstellung der finanziellen Auswirkungen, wie z. B. Gesamtkosten, Eigenanteil, Leistungen Dritter (ohne öffentl. Förderung), beantragte/bewilligte öffentl. Förderung, Folgekosten, Veranschlagung usw.)

ggf. Folgeblätter beifügen

Begründung:

Der Antrag auf Gewährung einer Zuwendung vom 11.10.2021 wird nach Prüfung, gemäß den Anforderungen der „Richtlinie zur Förderung der Ortsteile über Sachaufwendungen gemäß § 46 Absatz 4 BbgKVerf“, durch das Büro der Stadtverordnetenversammlung nunmehr dem Ortsbeirat zur Beratung vorgelegt.

Es wurde ein Antrag auf **vorzeitigen Maßnahmebeginn** gestellt; dieser wurde mit Bescheid vom 19.10.2021 **zum 01.11.2021** vorbehaltlich

1. der Beschlussfassung des Ortsbeirates Fahrland und
2. des Widerrufs gemäß § 36 Abs. 2 Nr. 3 Verwaltungsverfahrensgesetz

genehmigt.